UMA SECÇÃO

DIARIO DE PERNAMBUCO

EDIÇÃO DE 12 PAGINAS

JORNAL MAIS ANTIGO EM CIRCULAÇÃO NA AMERICA LATINA

A. J. de Miranda Falcão, Fundador

RECIFE — PERNAMBUCO — BRASIL | N. 239 — ANNO 112 | SEXTA-FEIRA, 20 DE AGOSTO DE 1937

Ainda esta semana o sr. Armando de Salles Oliveira irá a São Paulo onde será alvo de grandes manifestações populares

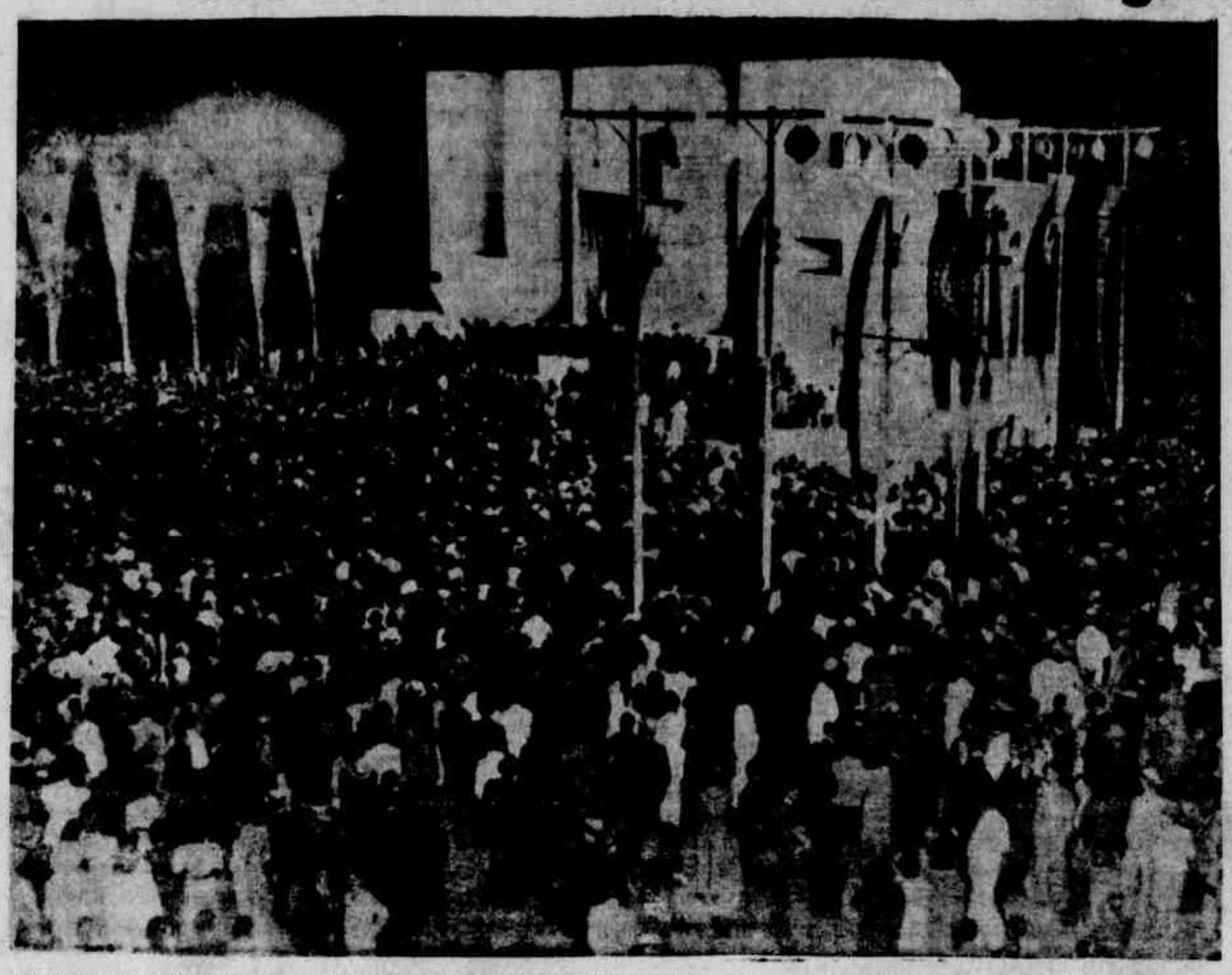

Ruy Barbosa, no sabbado á noite, quando falava o sr. Armando de Salles Aspecto parcial do grande comicio realizado, em Bello Horizonte, na praça

INAUGUROU-SE EM PELOTAS A UNIÃO DEMOCRATICA NACIONAL

O DISCURSO DO SR. BRUNO LIMA DE COMBATE AOS EXTREMISMOS — COGITA-SE DE REFORMAR A CONSTITUIÇÃO AFIM DE DAR AOS EX-PRESIDENTES DA REPUBLICA A QUALIDADE DE SENADORES NATOS

S. PAULO, 19 (A. M.) — O sr. Armando de Salles está sendo esperado até o fim da semana.

Provavelmente o Partido Constitucionalista promoverá uma grande recepção ao candidato nacional.

A SESSÃO INAUGURAL DO U. D. N.

PELOTAS, 19 (A. M.) — Realisou-se a sessão inaugural da U. D. N.

Falaram um universitario, um ex-deputado classista, um jornalista e o presidente da U. D. N. de Porto Alegre.

O sr. Bruno Lima, encerrando a sessão, explanou um programma de combate aos extremismos.

CONTRA OS EXTREMISMOS

RIO, 19 (A. M.) — Está sendo organizado o Centro Democratico dos Bancarios, que defenderá a democracia, contra os extremismos.

NOVAS REFORMAS NA CONSTITUIÇÃO

RIO, 19 (A. M.) — Annuncia-se que entre os senadores e deputados que se batem pela reforma da Constituição appareceu a lembrança de serem os ex-presidentes da Republica de qualidade de senadores natos, incumbindo-lhes apenas a funcção de voto na eleição da mesa.

Renasce assim a velha idéa da creação de um conselho de Estado.

PROMPTIDÃO EM TODAS AS REGIÕES MILITARES

UMA DETERMINAÇÃO DO MINISTRO DA GUERRA

RIO, 19 (A. M.) — O ministro da Guerra determinou a todos os commandantes das Regiões Militares que mantenham as forças de sobreaviso para qualquer eventualidade.

O coronel Mendonça Lima, director da Central do Brasil, recebeu ordem para se preparar para um eventual transporte de tropas.

A OBRA DO PINTOR REGO MONTEIRO NO PAVILHÃO PONTIFICIO DA EXPOSIÇÃO DE PARIS

PARIS, 19 (A. M.) — O "Petit Marseillais" elogia largamente a obra do pintor brasileiro Vicente do Rego Monteiro, classificando de notaveis os seus trabalhos, dotados de inspiração profundamente brasileira e considerando-os as mais bellas obras que figuram na Exposição Internacional, no Pavilhão Pontificio.

O CHILE AUGMENTA SUA FORÇA AEREA

ENCOMMENDADOS 65 AVIÕES A' ALLEMANHA E A' ITALIA

SANTIAGO DO CHILE, 19 (A. M.) — O ministro da Defesa annunciou na Camara que as forças aereas chilenas encommendaram 36 aviões na Allemanha e 29 na Italia, orçando o custo em . . . 12.426.688 e 26.048.119 pesos, respectivamente.

UMA NOTA DO EMBAIXADOR RAMON CARCANO SOBRE O CASO DO ARRENDAMENTO DOS DESTROYERS AMERICANOS

Esclarecendo os pontos de vista de seu paiz, aquelle diplomata accrescenta que a Argentina tomou no melhor apreço as razões dadas pelos Estados Unidos e o Brasil para justificar a medida projectada

RIO, 19 (A. M.) — Foi dada á publicidade a nota do embaixador argentino Ramon Cárcano.

Inicialmente, deplora que a chancellaria tivesse sido informada previamente do projecto de arrendamento, de caracter continental, nem por parte dos Estados Unidos, nem por parte do Brasil.

Accrescenta que a má impressão que possa ter deixado no Brasil o caso dos destroyers si se não quizer incorrer em grande erro, deve se attribuir áquelles que fizeram a negociação em Washington. Deram publicidade a carta do sr. Cordell Hull ao senador Walsh, onde se declarava que o Brasil temia uma aggressão transoceanica, em contradição com o proprio sr. Hull que affirmou posteriormente que os navios seriam retirados em caso de guerra. Alem deste facto notavel, accresce o erro fundamental, a seu ver, em que incorreram as negociações de Washington, do ponto de vista da conveniencia do Brasil, de os Estados Unidos transformarem depois a questão em assumpto de caracter continental, ao declarar que se offereciam igual arrendamento a todos os paizes do continente.

Effectivamente o governo argentino recebeu a 10 do corrente uma offerta, por meio de memorandum entregue pelo embaixador dos Estados Unidos á chancellaria em Buneso Aires."

Accentua a nota do embaixador argentino:

— "Esta é a base fundamental e justa para qualquer consideração de todo o assumpto. Si se tivesse tratado somente do arrendamento ao Brasil, ninguem teria se permittido discutil-o nem apreciar-o. Entretanto accrescentou-se que a operação era bi-lateral e a offerta individual foi feita a todos os paizes como se fez á Argentina. Nessa forma, o assumpto não interessava somente á soberania brasileira, mas a todos e a cada um dos paizes.

Generalizava-se o offerecimento. Parece evidente que a Argentina devia considerar a sua propria situação deante do offerecimento que se lhe fazia e porque a noticia se generalizara a todos os paizes."

A nota passa a apreciar a actuação que se seguiu na chancellaria argentina:

— "O que nos preoccupou e nos preoccupa é o surgimento em nossa vida de relação americana de uma norma sem precedentes até hoje, sobretudo digna de prudente meditação, pela sua generalização em todas as republicas da America.

O offerecimento de emprestar navios de guerra por arrendamento a vinte republicas, foi feito sem duvida com um nobre proposito, mas é digno de especial analyse. E' preciso afastar por completo todo e qualquer problema regional e se concretizar no que unicamente nos tem interessado: o aspecto continental e pacifista de nossas relações numa face completamente nova, o desenvolvimento da força naval dos paizes americanos em suas proporções, suas consequencias e sua generalização no futuro."

Prosegue a nota:

— "Antes de considerar o problema, no seu aspecto continental e juridico, o ministro conclue esta parte de sua declaração, insistindo por afastar e evitar definitivamente erroneas interpretações, em tudo quanto se refere ao accordo entre os Estados Unidos e o Brasil, quando diz: "esta minha manifestação publica, faço questão de accentuar, é a primeira e unica que faço sobre o assumpto e tem somente, como finalidade, deixar bem claros os conceitos, aspirações e preoccupações que puderam gravitar em torno da attitude do governo argentino."

Fica pois estabelecido que o nosso governo tomou no melhor apreço as razões dadas pelos E. E. Unidos e pelo Brasil, para justificar o arrendamento dos destroyers que projectaram.

Não discuto as necessidades defensivas que se invocam, nem os fins pacificos de adestramento que se affirma.

O seu unico ponto de vista consiste em se permittir considerar os inconvenientes que podem resultar do systema de arrendamento dos navios de guerra, si se generalizar como meio de acquisição de elementos bellicos, destinados a reforçar a potencialidade de qualquer paiz.

Dentro desses principios, factos e conceitos, do governo argentino, o Brasil só encontrará a expressão sincera de elevados sentimentos de amisade e respeito á integridade de suas faculdades inalienaveis, como nação soberana e grande."

(Conclue na 2ª pagina)

Alem de balas "dum-dum", foram empregadas dynamites no conflicto de Campos

NAS AUTOPSIAS, FICOU CONFIRMADO O USO DOS PERIGOSOS PROJECTIS — AOS POUCOS VÃO APPARECENDO NOVOS FERIDOS — NINGUEM PERECEU AFOGADO NAS AGUAS DO PARAHYBA

A maioria dos exames periciaes revela que os tiros foram disparados de baixo para cima — Utilizadas em grande quantidade as balas de revolver, calibre 32 — Em liberdade o individuo que se pensava pertencer á "policia" verde — As condolencias do candidato official

PELA DISSOLUÇÃO DAS MILICIAS VERDES

CAMPOS, 19 (A. M.) — Foi confirmado o emprego de balas "dum-dum", de pequeno calibre, no conflicto da tarde de domingo. Além dos resultados dos exames procedidos no sr. Achilles Pinto e no cadaver de José Paula Barreto, a policia obteve novas e decisivas provas. O laudo medico da autopsia d. d. Alcina Pereira Pinto, esposa do vereador Jorge Pereira Pinto, attesta: — "Ferimento por bala na região occipital, com saida na testa, produzindo fractura completa desse osso. Grande orificio, bala explosiva (dum-dum), calibre 38".

NÃO DISPAROU TIRO

CAMPOS, 19 (A. M.) — O alfaiate Tarcisio Silva, que se acha preso incommunicavel desde domingo, quando empunhava uma pistola, no meio do conflicto, foi ouvido, hoje, pelo delegado Leal Junior. Declarou elle que procurava proteger-se de algum ataque, mas não disparára nenhuma bala. Aliás a policia já comprovára esse detalhe no exame procedido na arma apprehendida.

POSTO EM LIBERDADE

CAMPOS, 19 (A. M.) — O individuo detido, hontem, á tarde, pelos investigadores da Ordem Social fluminense, Marques e Barcellos, de nome José Martins dos Santos, foi posto em liberdade, sob a responsabilidade do sr. Bartholomeu dos Santos, presidente da Associação Commercial.

José Martins, que não é desta cidade, estava seguindo os policiaes e observando o rumo de suas diligencias, desde as primeiras horas de segunda-feira. Suspeitando de que se tratasse de um elemento da falada policia integralista, os investigadores lhe deram voz de prisão. O sr. Bartholomeu dos Santos compareceu á delegacia, hoje, pela manhã, declarando que se trata de um seu empregado, e que percorre as cidades proximas, em serviço.

AS CONDOLENCIAS DO SR. JOSE' AMERICO

CAMPOS, 19 (A. M.) — O prefeito desta capital recebeu um telegramma do sr. José Americo, lamentando as occorrencias de domingo, e apresentando condolencias ao povo de Campos.

CAMPOS, 19 (A. M.) — Na Santa Casa ouvimos o sub-delegado Achilles Pinto, cujo braço esquerdo foi arrancado por um projectil.

Elle nos disse:

— Eu me achava de costas voltadas para os integralistas quando vi a multidão fazer um movimento pronunciado de recuo, afastando-se da Avenida Beira Rio, de onde supponho alguem disparara. Volto-me novamente e vejo um individuo accender rapidamente e com technica tres pequenas bombas lançando-as para os lados.

Ouvi uma explosão e senti um torpôr invadir-me todo. Quando voltei a mim estava num leito da Santa Casa rodeado por medicos e enfermeiros. Meu braço esquerdo tinha ficado na praça.

UMA NOTA INCISIVA

RIO, 19 (A. M.) — Um vespertino publica o seguinte:

"O conflicto de domingo em Campos que vem tendo por todo o paiz a mais profunda repercussão, em virtude das suas tremendas consequencias, veiu mostrar para que limites de odio e luto caminha o Brasil sob o desvario das paixões politicas. As ultimas correspondencias vindas daquella cidade adeantam que a policia concluiu nos seus laudos periciaes que houve na luta travada na praça de São Salvador o emprego de balas "dum-dum". Este é o detalhe, por certo, mais tragico dos episodios desoladores que ensanguentaram a terra fluminense. As balas "dum-dum", pelos seus effeitos de destruição, acham-se, actualmente condemnadas em todo o mundo. E' com verdadeiro espanto, quasi com revolta, que a imprensa divulga o seu emprego nas guerras. A Sociedade das Nações tem protestado quando dellas se utilizam os belligerantes. No Brasil a sua entrada é prohibida. As poucas que nos chegaram foram trazidas por um caçador em busca de féras nos pantanaes matto-grossenses. A policia, no emtanto, appreendeu-as. Outros projectis existem de poder quasi identico, como sejam as balas explosivas. Tambem estas não são importadas pelas nossas forças armadas. Isto prova que as balas utilizadas em Campos, uma das quaes explodindo dentro da cabeça de uma das victimas fez saltarem a massa encephalica e os ossos, são de origem clandestina. Sejam "dum-dum" ou as explosivas estas balas teriam aqui chegado por contrabando para a missão macabra em que vêm de ser aproveitadas. Quando a todos os povos civilizados causa horror o seu emprego, quando todas as nações, mesmo as que admittem as metralhadoras, os canhões e os gases, decidiram não recorrer a este instrumento brutal, nós vemos que pela primeira vez no Brasil ellas apparecem numa tarde de sol, numa cidade progressista e calma, para matar de maneira horripilante, humildes brasileiros, em cujos lares penetram com o estouro da sua explosão, a orphandade, a viuvez e, talvez, a miseria. Não se tem coragem de pensar no instincto de perversidade, na sêde homicida dos que dellas se utilizaram. Emquanto se procura afastar do espirito a idéa desta hediondez fratricida, busca-se, tambem, uma resposta para muitas perguntas que se ligam ao apparecimento destes portadores da morte em nossa terra. A indignação se perde no meio de todas as conjecturas: De onde vieram estas balas? Como entraram aqui? Quem fez a sua encommenda? E por fecho destas interrogações que envolvem todas as brutalidades, ha, apenas, esta certeza comprovada pelo trabalho dos peritos: "Ha balas "dum-dum" no Brasil para matar brasileiros!"

PELA DISSOLUÇÃO DAS MILICIAS VERDES

RIO, 19 (A. M.) — A Frente Democratica da Faculdade de Medicina telegraphou ao ministro Macedo Soares, nos seguintes termos:

"A Frente Democratica vem protestar contra os assassinios de Campos, effectuados pelos integralistas, pedindo a vossencia que sejam dissolvidas as milicias verdes, que constituem uma ameaça permanente á ordem e ao socego da população brasileira."

NINGUEM MORREU NO RIO

CAMPOS, 19 (A. M.) — O "Globo" procurou ouvir o tenente Coracy, a respeito de uma noticia divulgada no Rio, em que affirmava terem desapparecido, nas aguas do Parahyba, diversas pessôas, no momento de maior confusão. Disse-me essa autoridade:

— E' profundamente lamentavel que se procure tornar mais grave, com noticias falsas, um caso que já se reveste de côres sinistras. Ninguem morreu afogado ou desappareceu nas aguas do rio. A policia não recebeu nesse sentido nenhuma queixa.

SEMPRE FOI ADVERSARIO POLITICO DO GENERAL FLORES DA CUNHA, MAS AGORA ESTA' COM ELLE

PORTO ALEGRE, 19 (A. M.) — O general Flores da Cunha recebeu o seguinte telegramma de Campo Grande:

"Sempre fui adversario politico de v. excia. Mas no momento em que mãos brasileiras querem intervir na autonomia do nosso Rio Grande, eu como bom gaucho, me confesso solidario com a patriotica attitude de v. excia. (a) — Leopoldo Santos."

TERRITORIO DO ACRE

FALLECEU O JUIZ DE DIREITO DE XAPURY

BELEM, 19 (A. M.) — Falleceu, ante-hontem, em Rio Branco, o dr. João Paulo de Almeida Couto, juiz de direito de Xapury.

Prosegue violentissima a luta no sector de Santander

AEROPLANOS NACIONALISTAS BOMBARDEIAM E METRALHAM A CIDADE E ALDEIAS ADJACENTES — A VOLTA DO GENERAL MIAJA REPRESENTA O PRELUDIO DE UMA NOVA OFFENSIVA REPUBLICANA — TORPEDEADO UM NAVIO MERCANTE HESPANHOL

A LUTA CONTINUA ENCARNIÇADA

MADRID, 19 (U. P.) — Continua encarniçadissima a luta na frente de Santander. Aeroplanos nacionalistas bombardearam e metralharam a cidade de Santander e aldeias adjacentes.

O GENERAL MIAJA PERTURBARA' A ARRANCADA NACIONALISTA

LONDRES, 19 (U. P.) — Os observadores militares locaes são de opinião que o regresso do general Miaja a Madrid, afim de reassumir o commando das forças de defesa reorganisadas, perturbará, provavelmente, a formidavel arrancada nacionalista na frente de Santander, de vez que representa o preludio de uma nova offensiva governista.

E' fóra de duvida que o general Franco obterá uma estrondosa victoria se conquistar Santander, mas as operações naquella frente exigem a retirada de tropas de choque concentradas no sector de Madrid.

Ao mesmo tempo Valencia está reorganisando celeremente as suas forças e preparando um exercito do povo que, segundo consta, contará com mais de 200.000 homens bem treinados e dentro de pouco seu effectivo elevar-se-á a 500.000.

TORPEDEADO

LONDRES, 19 (H.) — Affirma-se que o navio mercante hespanhol "Mar Negro" foi torpedeado nos Dardanellos, tendo afundado.

ESTADOS UNIDOS, FRANÇA E INGLATERRA PROPORÃO A RETIRADA DAS TROPAS EM LUTA DE SHANGHAI

AVIÕES JAPONEZES COMEÇARAM A BOMBARDEAR NANKIN — NUM ATAQUE A BAYONETA CONTRA AS TRINCHEIRAS CHINEZAS OS NIPPONICOS CONQUISTARAM A SUA MAIOR VICTORIA DE TODOS OS CONFLICTOS

Soldados americanos guardam a legação dos Estados Unidos (... correio aereo, gentilesa da Air France)

SHANGHAI, 19 (H.) — A agencia Reuter annuncia que foi regeitada a proposta japoneza de restringir-se a circulação fluvial entre Shanghai, Wusung e Wagpu.

BOMBARDEIO SOBRE NANKIN

SHANGHAI, 19 (H.) — Aviões japonezes começaram a bombardear Nankim, faltando ainda detalhes.

PELA PAZ DE SHANGHAI

WASHINGTON, 19 (H.) — Annuncia-se que o governo dos Estados Unidos se associará á Inglaterra, afim de propor á China e ao Japão a retirada de suas tropas de Shanghai com a declaração de trégua. Accrescenta-se que esta proposta está feita pelas representações daquelles paizes, em conjuncto.

VICTORIA JAPONEZA

SHANGHAI, 19 (U. P.) — Marinheiros japonezes desfecharam violentissimo ataque á bayoneta contra as trincheiras chinezas, conquistando a sua maior victoria desde o inicio das hostilidades nesta cidade.

CHOLERA EM HONG-KONG

SHANGHAI, 19 (U. P.) — Noticias de Hong-Kong communicam que está grassando ali violenta epidemia de cholera-morbus.

Desceu naquella cidade um avião transportando 250 litros de vaccina anti-cholerica.

Em torno da Conferencia de Café de Havana

(De um observador economico)
(Copyright dos "Diarios Associados")

SANTOS, 15 (Pelo Aereo) — Logo que se aventou a idéa da convocação de uma Conferencia de Café em Havana, convocação feita pelo Brasil, ninguem sabe estribado em que principios ou conveniencias, emittimos a nossa opinião, que, aliás, não é senão a opinião sensata dos que trabalham pelo café brasileiro e se interessam realmente pela sua sorte e os seus destinos.

Que credenciaes, affirmamos então, tem o Brasil para, em uma época como a actual, de super-producção chronica, de atravancamento de seus portos por cafes que não encontram saida, nem compradores, com o nosso producto-chave victima de uma colligação de appetites fiscaes, como nunca se viu na historia de não importa que outro producto agricola no Brasil, com o seu systema de defesa em pandarecos — que credenciaes, indagamos, assiste ao Brasil para, convocando uma conferencia internacional, poder falar com segurança, com intelligencia economica aos demais paizes productores?

Infelizmente, a nossa voz não foi ouvida. Nem a do commercio, nem a da lavoura de café. A Conferencia de Havana foi decidida em segredo e em surdina, da mesma forma que o emprestimo de 20 milhões de dollars para um hypothetico banco emissor e o arrendamento de navios, imprestaveis e obsoletos, para a nossa marinha de guerra. O governo federal continua, em materia cafeeira a agir á sua maneira, discrecionariamente, dictatorialmente, como se não existira o dever de, antes de annunciar conferencias que taes, a lavoura e o commercio de café serem ao menos consultados em suas fontes legitimas.

Até agora, nada resumiu dessa conferencia de util e de positivo ao Brasil. Como o famoso accordo de Bogotá, é quasi certo que as suas decisões não serão cumpridas, prevalecendo-se os nossos competidores de nossa eterna infantilidade e cegueira economica, em assumptos de café, para tirarem o maior partido e o melhor pedaço do bool caféeiro mundial.

Em Havana, a voz do Brasil não está sendo ouvida como a da nação que, sendo a maior productora universal desse producto, tem deante de si responsabilidades enormes. Está sendo, quando muito, tolerada, desde que os nossos concorrentes já estão mais do que fartos de saber que sempre que o Brasil, nestes ultimos tempos, liderou algum movimento internacional visando a defesa da economia caféeira americana, o fracasso tem sido a regra geral.

Não somos, é claro, contra os accordos e as conferencias de caracter internacional. Elas são hoje em dia uma imposição de vida ou de morte para diversos productos agricolas e materias primas. Se o problema da producção e da exportação da borracha, do assucar, do estanho, da camfora, não tivesse sido resolvido de um angulo verdadeiramente mundial, talvez que se tornasse difficilima a restauração da saude economica desses productos. Não tardará muito, e, quiçá, teremos de fazer o mesmo com o "ouro branco".

Ha, porém, conferencias nas quaes o Brasil deve entrar de cabeça erguida, e conferencias em que elle ingressa humildemente, quasi como um vencido. A de Havana é uma dellas. Chegará, porém, mais tarde ou mais cedo, o dia em que o Brasil terá necessidade, como bem o frisou o sr. Cesario Coimbra em sua ultima entrevista, de reunir de facto todas as nações cafeicultoras ou então decidir-se a bataint vigorosa da competição internacional, escudado no principio da livre concorrencia.

Para que se apresse o advento dessa época necessaria é preciso que o Brasil desaggrave o café dos onus e das cargas fiscaes que o esmagam e tornam cara a nossa producção. E' preciso que as nossas vendas estejam em progressão visivel. E' preciso que o Brasil demonstre aos concorrentes que, se elles não se alliarem a nós, fatalmente os desbarataremos.

Essas condições, porém, não existem agora. Estamos em uma situação caféeira de fazer pena. A troco de que, pois, convocar-se uma conferencia, nesta hora, quando se sabia de antemão que ella só serviria para uma coisa: beneficiar certas empresas e sociedades que teem e nuterm interesses commerciaes na propaganda de nossos cafés locupletando-se, é claro, com o nosso proprio e sempre infeliz esforço?

Uma nota do embaixador Ramon Carcano, etc.

RIO, 19 (A. M.) — Uma das consequencias do caso do arrendamento, pelo governo norte-americano, ao Brasil, dos seis "destroyers" fóra de serviço, para o treinamento technico dos nossos marujos, foi, sem duvida, suscitar desconfianças e toldar de sombras a solida amizade que nos une ao povo argentino, amizade essa cimentada e consolidada, nestes ultimos tempos, por factos e circumstancias de alta e decisiva expressão entre ambas as nações.

Por isso mesmo, a acção dos diplomatas brasileiros e argentinos, sobretudo destes, é no sentido de esclarecer amplamente os equivocos suscitados pela nota divulgada pelo ministro Saavedra Lamas, afim de dissipar quaesquer duvidas percorrendo novamente, de coração aberto e pensamento elevado, os dois paizes, os largos caminhos da fraternidade e do entendimento, para a grandeza do continente.

PLENAS EXPLICAÇÕES A' OPINIAO PUBLICA DO BRASIL

Depois de varias investigações nos circulos competentes, lográmos a informação, segundo a qual o embaixador Ramon Cárcano, grande e sincero amigo do Brasil, e um dos artifices maximos da consolidação da amizade que nos une ao seu nobre paiz, seriamente preoccupado com a repercussão do caso do arrendamento dos "destroyers", com as consequentes notas das chancellarias argentina e brasileira, estuda, neste momento, uma formula no sentido de prestar, ao governo e á opinião publica do Brasil, todas as explicações sobre os lamentaveis equivocos suscitados por esses factos, esclarecendo amplamente todos os seus aspectos, afim de que não restem mais quaesquer duvidas sobre as intenções fraternaes e sinceras do seu paiz em face dos negocios internacionaes do Brasil. Para esse fim, o illustre diplomata argentino solicitou autorização e instrucções do governo do seu paiz. O seu nobre proposito foi immediatamente approvado, por via telephonica internacional, pelo presidente Augustin Justo e pelo proprio ministro Saavedra Lamas.

Dessa maneira, o embaixador Ramon Cárcano fornecerá á imprensa brasileira uma ampla nota, em que analysa todos os aspectos do facto que determinou a presente tensão na opinião publica do Brasil.

IMPORTANTE CONFERENCIA, ENTRE O MINISTRO PIMENTEL BRANDAO E O EMBAIXADOR RAMON CARCANO

Hontem, o ministro interino das Relações Exteriores, sr. Pimentel Brandão, esteve na séde da Embaixada Argentina, mantendo demorada e reservada conferencia com o embaixador Ramon Cárcano. Essa conferencia estendeu-se das 11,30 até ás 13 horas, e, segundo apuramos, o assumpto tratado entre os dois diplomatas foi a questão das notas trocadas entre as chancellarias brasileiras e argentina, tendo, por essa occasião, o chefe da missão argentina dado conhecimento ao nosso chanceller interino dos termos da nota que dentro de 24 horas, irá divulgar á imprensa, com o objectivo de esclarecer amplamente a materia.

FALAM AO "DIARIO DA NOITE" O CHANCELLER BRASILEIRO E O EMBAIXADOR ARGENTINO

A's 13 horas o ministro Pimentel Brandão deixava a séde da embaixada Argentina, sendo acompanhado até á porta pelo proprio embaixador Ramon Cárcano, trocando ambos as mais expressivas e cordiaes saudações.

Solicitado pelo redactor do "Diario da Noite" a prestar declarações, o nosso chanceller interino disse:

— Não ha, no momento, qualquer declaração a fazer. Todos os entendimentos, que visam esclarecer devida e definitivamente o assumpto, decorrem num ambiente de fraterna comprehensão. Opportunamente, se fôr preciso, farei declarações.

Solicitado a prestar mais amplos esclarecimentos a respeito das providencias da missão diplomatica de que é o chefe, o diplomata argentino confirmou a informação da nota em que irá prestar esclarecimentos á opinião publica do Brasil, accrescentando com firmeza:

— A unica declaração que posso fazer-lhe, neste momento, é que este incidente me tem preoccupado profundamente, absorvendo toda a minha attenção e todo o meu sentimento, e que abrigo a esperança de que tudo poderá esclarecer-se, e o Brasil e a Argentina continuarão a ser amigos como antes, sem suspeitas nem reservas, com a confiança de dois grandes, bons e sinceros vizinhos.

Quando palestratava com o redactor do "Diario da Noite" o embaixador Ramon Cárcano foi solicitado, por um auxiliar, para ir ao telephone, pois o chamavam de Buenos Aires, mantendo, então, com seu filho, o ministro Miguel Angelo, uma longa conferencia.

Esclarecimentos da chancellaria brasileira em Washington e do Departamento do Estado yankee

"O Brasil e os Estados Unidos não estão dispostos a entrar em controversias a respeito de uma proposta pendente, nem a modificar os seus entendimentos sobre ella"

RIO, 19 (A. M.) — A chancellaria brasileira e o departamento de Estado dos Estados Unidos notificaram á imprensa em 12 itens, esclarecendo os entendimentos para o arrendamento dos "destroyers" e justificando a negociação. Concluem dizendo que o momento critico que actualmente atravessam as relações internacionaes nas outras partes do mundo levam os dos governos a considerar que todos os governos devem envidar esforços para impedir que se levantem controversias.

Os objectivos principaes da conferencia de Buenos Aires devem superar outras cogitações dos governos e estadistas americanos, os quaes não devem deixar arrastar discussões de pormenores ou propostas de applicação provisoria por beneficas ou platonicas que possam parecer.

"O Brasil e os Estados Unidos não estão dispostos a entrar em controversias por uma proposta pendente, nem a modificar seus entendimentos sobre ella. Lastimam tão somente que tenha sido possivel uma questão como esta de minima importancia desviar a attenção, mesmo por poucos dias, dos altos ideaes e do largo programma visados pela politica de bôa visinhança."

Conclue disendo que os esforços que os dois governos vêm despendendo em torno da paz americana mundial deveriam ser mais que sufficientes para tornar claro a todos os demais paizes que lhes repugnará uma iniciativa ou adopção qualquer politica que pudesse ser legitimamente considerada pelas nações do continente prejudicial á causa da amizade entre os americanos.

O EQUADOR E O CHILE APPROVAM

RIO, 19 (A. M.) — O governo do Equador fez publicar uma nota, approvando o arrendamento dos destroyers.

UMA NOTA DO GOVERNO CHILENO

RIO, 19 (A. M.) — O governo do Chile fez entrega ao embaixador do Brasil, em Santiago, de uma nota official, na qual approva uma these o arrendamento dos destroyers. Accentua entretanto que o Chile não pensa em acceitar identico offerecimento.

O BRASIL ACCEITA

RIO, 19 (A. M.) — O embaixador Oswaldo Aranha fez entrega ao secretario de Estado americano de uma nota, na qual dis que o Brasil acceita submetter o caso do arrendamento dos destroyers á apreciação dos governos sul-americanos, sem que isso envolva reconhecer nesses mesmos governos o direito de se immiscuir em assumptos que só interessam á soberania nacional.

A ATTITUDE DO GOVERNO DE WASHINGTON ENVOLVE UMA QUESTAO DE BOA VONTADE

ENTREGOU O EMBAIXADOR CHILENO AO MINISTRO PIMENTEL BRANDAO UM MEMORANDUM — COMO O CHILE ENCARA A QUESTAO

RIO, 19 (A. M.) — O embaixador chileno entregou ao ministro do Exterior o seguinte memorandum:

"O governo do Chileno que acompanhou attentamente os commentarios suscitados sobre o possivel arrendamento dos destroyers pertencentes aos Estados Unidos aos governos sul-americanos, aprecia a questão da seguinte maneira:

Primeiro: considera que a atitude do governo de Washington envolve uma demonstração de bôa vontade, de maneira alguma susceptivel de influir indevidamente nos problemas internacionaes deste hemispherio;

segundo: crê que as modalidades em que se realize o arrendamento, segundo as noticias diffundidas, não justificam a appreensão que o acto poderia estimular uma corrida armamentista;

terceiro: ao Chile não se apresenta o problema de solicitar unidades navaes para o adextramento do pessoal. Por conseguinte não acceitaria a formula americana caso lhe fosse apresentada;

quarto: o objectivo immediato do Chile é a substituição de algumas unidades navaes especialmente cruzadores. Na actualidade, preoccupa-se em levar adeante a acquisição de alguns elementos adequados á sua propria defesa;

quinto: Esta politica não pode ser considerada como tendencia armamentista, se elevar-se em conta a antiga tradição naval e se recordarem-se as reiteradas iniciativas do Chile para a limitação desse genero de armamentos;

sexto: O governo do Chile hoje como sempre, está disposto a considerar cada vez mais a forma effectiva do problema de limitação dos armamentos na America;

setimo: O governo do Chile está certo de que, transcorridos os primeiros momentos propicios a suspeitas e desintelligencias tratando-se de materia tão delicada, serão melhor apreciados a equanimidade e o caracter geral do projecto dos Estados Unidos."

LEPROSARIOS E PREVENTORIOS

por A. Barretto GONÇALVES
Engenheiro Sanitario

(Para o DIARIO DE PERNAMBUCO)

A organização dos Preventorios para filhos dos Lazaros requer e exige a mesma attenção e os mesmos cuidados dispensados á organização dos Leprosarios.

Se é bem certo que os problemas que estes apresentam e encerram são os mesmos de uma pequena communidade com todos os seus serviços, satisfazendo a todas as suas necessidades não é menos verdadeiro que as caracteristicas de que se devem revestir os Preventorios para filhos sadios de leprosos devem encerrar a solução de problemas que dizendo respeito ao aspecto medico-social da questão encarem tambem o ponto de vista da educação e instrucção profissional.

Assim é que cuidando e amparando os filhos dos Lazaros num espaço de tempo que vae do nascimento aos vinte annos de idade os Preventorios devem dar a essas creaturas uma segura orientação para a vida pratica, educação e instrucção profissional que lhes possam proporcionar um meio de subsistencia facil e compensador e uma vida emfim digna e honesta.

Não será fóra de proposição que cite aqui as palavras de uma das maiores autoridades no assumpto, o prof. Eduardo Rabello sobre essa questão de Preventorios: "Sendo a Lepra doença que, em 80 °/° dos casos, busca origem no contacto intimo e prolongado no domicilio; sendo indubitavel que para ella apresentam as creanças, até cerca da puberdade, susceptibilidade especial que, entre nós como em qualquer outra parte, pode ascender a 50 e mesmo 80 °/° dos casos, sendo de outro lado uma infecção que invadindo o organismo nelle poderá ficar latente, á espera da interferencia de um factor de queda da resistencia organica para se declarar, é claro que o doente atacado não constituirá, evidentemente, o perigo unico, pois uma vez afastado da casa, nella deixará copia variavel de individuos infectados ou simplesmente invadidos e sob a infecção latente. De outro lado, susceptivel a creança, permanecendo pelas proprias contingencias vitaes no mais intimo e prolongado contacto, sujeita, além disso, particularmente entre nós, á acção de taras e de doenças debilitantes, é natural que no meio dellas, como a observação tem demonstrado, existem não só o maior numero de sub-infectados e latentes, como ainda as maiores possibilidades de ulterior desenvolvimento da infecção".

"Nas considerações expostas, ficam pois justificados os fins prophylaticos do Preventorio, mas antes tem elle outros humanitarios e sociaes ligados ás condições em que ficará collocada a familia do doente, deante das medidas sanitarias impostas".

"Ahi está collocado, desde logo um problema de assistencia social, não só para familia mas especialmente a creança".

"Accresce que, para completa protecção, é preciso que a assistencia seja dada até o fim da época da vida de maior susceptibilidade, que vae do nascimento até cerca de vinte annos, e que conduz á necessidade de instrucção e ulterior educação profissional do filho de Leproso, tudo isto já previsto nas leis sanitarias. E', como se vê, um programma complexo de assistencia social e sanitaria".

A resposta é clara e concisa, no que se relaciona a parte prophylatica do problema. A creança deve ser amparada "desde o nascimento até cerca dos vinte annos" ou até a maioridade.

Dizem alguns que o filho do Lazaro não deve ser protegido até a maioridade pois que, ficando sob vigilancia durante cinco ou seis annos, é o bastante para que se manifeste o mal latente, ou fique demonstrada a sua imunidade para o mal. Mesmo á estes, cremos que responder que os Preventorios necessitam de uma escola Profissional e Agricola para receber, educar e dar preparo profissional ao filho do enfermo de Lepra, pois que recebendo meninos e meninas de dez a quinze annos, forçosamente, ao passar este periodo (5 ou 6 annos) de observação elles terão attingido a maioridade.

Pelas proprias palavras do prof. Eduardo Rabello se depreende a necessidade dos Preventorios completos possuirem além de uma Créche, um Internato-Collegio para creanças de 10 a 20 annos, de ambos os sexos.

CAPACIDADE DOS PREVENTORIOS EM FUNCÇÃO DOS HANSENIANOS HOSPITALISADOS

Conhecido o numero de doentes hospitalisados nos Leprosarios pode-se saber qual deva ser a capacidade do Preventorio que irá recolher os filhos sadios daquelles.

Em S. Paulo para cada cem (100) leprosos isolados foram reservados sete (7) leitos nos Preventorios onde.

Actualmente existe no Estado bandeirante cerca de 5770 hansenianos hospitalisados e 416 creanças recolhidas nos Preventorios, o que mostra attingir a 7 o percentual entre estas e aquelles.

A boa existencia entre nós de um perfeito recenseamento que nos venho dizer o numero exacto de leprosos em todo o Estado de Pernambuco, traz-nos a dificuldade de, logo á primeira vista, avaliar qual deva ser a capacidade do nosso Leprosario.

Todavia foi elle projectado para isolar cerca de 500 doentes tendo possibilidades para mais 200 leitos.

Para 1.000 doentes hospitalisados devemos portanto reservar 7 °/° ou sejam 70 leitos para o Preventorio que irá receber ou melhor recolher os filhos sadios daquelles mesmos doentes.

Devendo ter o Preventorio capacidade para 70 creanças qual deverá ser a capacidade da Créche?

As opiniões mais autorisadas querem que em 70 creanças de differentes idades um terço seja composto daquellas que necessitam de Créche.

Portanto para um Preventorio de 70 creanças torna-se necessario uma Créche com 23 berços, distribuidos em dois compartimentos perfeitamente iguaes e de maneira a separar as creanças de 0 a 6 mezes daquellas mais desenvolvidas e de mais idade e que vão justamente precisar de uma alimentação mais variada e mais adequada.

Na organização de um plano para uma Créche convem não esquecer ser deveras importante a distribuição dos commodos conforme a necessidade e a efficiencia do serviço a que se propõe essa dependencia do Preventorio.

Uma Créche para 23 creanças deve conter as seguintes peças:

1 — Um "Hall" (entrada) com area nunca inferior a 8 metros quadrados.

2 e 3 — Dois salões de 24 metros quadrados destinados a comportar 11 berços cada, sendo um delles para creanças de 0 a 6 mezes e o outro para creanças de mais de 6 mezes até 2 annos.

4 — Um compartimento de 9m2 com 2 boxes para 2 berços para o serviço de isolamento.

5 — Um isolamento para 2 berços com igual area.

6 — Uma cozinha dietetica abrangendo uma area de pelo menos 11 metros quadrados, comprehendendo a cozinha suja, completamente separada daquella outra onde vão ser preparado o alimento destinado a todas as creanças da Créche.

7 — Um vestiario com pouco mais de 2m2, de area para uso exclusivo do pessoal que serve na cozinha dietetica.

8 — Um refeitorio com capacidade para 12 creanças e abrangendo uma area nunca inferior a 11 metros quadrados.

9 — Um gabinete medico com uma area minima de 12 metros quadrados.

10 — Um compartimento contendo 2 banheiras e um W. C. para creança, com area sufficiente para conter moveis destinados a roupa limpa e suja das creanças que ingressam na Créche.

11 — Uma installação sanitaria com lavatorio — bacia sanitaria e chuveiro.

12 — Um quarto de dimensões taes que sirva apenas para deposito do material de limpeza da Créche.

13 — Um Um terraço coberto para recreio das creanças.

14 — Um solario.

LEPROSARIOS DE S. PAULO EM 1935
QUADRO I

Leprosarios	N.º de doentes	Custo das installações	Custo das installações por doente
Piratinguy	1800	2.474:700$000	1:3778633
Santo Angelo	1305	8.226:539$500	6:3038871
Aymorés	609	1.192:092$000	1:9578458
Cocaes	1500	2.785:913$000	1:8578275
Padre Bento	481		

QUADRO II

Leprosarios	N.º de doentes	Despeza com a manutenção annual	Despeza de manutenção por doente e por anno
Piratinguy	1800	1.700:000$000	944$444
Santo Angelo	1305	1.376:000$000	1:054$406
Aymorés	609	783:000$000	1:285$714
Cocaes	1500	916:000$000	610$666
Padre Bento	481	738:000$000	1:534$302

PREVENTORIOS PARA FILHOS DE LEPROSOS
S. PAULO 1935
QUADRO III

Preventorios	N.º de creanças	Despeza com a manutenção annual	Despeza de manutenção por doente e por anno
Jacarehy	120	143:000$000	1:191$666
Santa Therezinha	250		

Pelo exposto verifica-se que, de todos os Leprosarios de S. Paulo apenas o "Santo Angelo" apresenta 6:303$871 como sendo o custo de installação por doente, e isto porque, segundo informações, o predio primitivo e respectivo terreno foram adquiridos pelo governo daquelle Estado por uma importancia que não representava absolutamente o valor dos immoveis.

Os demais Leprosarios dão para o custo do leito importancias inferiores a dois contos de réis (2:000$000), sendo que no Azylo-Colonia Piratinguy o leito saiu á razão de 1:377$633.

A despeza de manutenção por doente e por anno tem sido de cerca de um pouco mais de um conto de réis, em media, que é justamente o quanto os Proventorios do grande Estado dependem com a manutenção de cada creança no mesmo espaço de tempo.

O custo de installação dos referidos Preventorios por creança azylada e por anno excede a três contos (3:000$000) cifra esta que bem poderá servir de base para a construcção de outros Preventorios que no Brasil virão concorrer para a solução do problema da Lepra.

O MOMENTO INTERNACIONAL

A escriptora franceza Titayna dá-nos no ultimo numero do Paris-Soir, aqui recebido por avião, impressões muito interessantes da China.

Na sua opinião, si os japonezes se apoderaram do Mandchukuo, si estenderam o seu poderio até a provincia do Jehol e depois sobre Pekin, é porque nenhuma potencia estrangeira se lhes oppoz e porque nenhum chinez ou mandchu' pensou em se levantar.

Ha seculos que a China desempenha em relação ás nações estrangeiras o papel de uma mulher abandonada numa ilha deserta, com sete ou oito homens.

Durante algum tempo, ella é respeitada, porque lança os seus admiradores uns contra os outros. Mas no dia em que um tem a coragem se apoderar della, ninguem protesta.

O que se passa actualmente na China ha muitos annos está previsto pelo serviço de informações de Londres, de Paris, de New-York e de Berlim.

Ha muitos annos que a imprensa do mundo inteiro avisa o publico europeu e americano do que vae acontecer. Mas ninguem se levantou contra a vontade dos japonezes e estes escolheram o momento em que a U. R. S. S. se preoccupa com as suas questões internas e em que a Allemanha está mais interessada com a Anschluss e com suas preoccupações do Oeste.

A Inglaterra trocou a questão chineza pela questão da Abyssinia. E o Japão sabe que, afóra o territorio das concessões, não encontrará nenhum obstaculo.

A questão de Shanghai é muito importante, e é em Shanghai que se trava actualmente uma das mais renhidas batalhas do Oriente.

Si os japonezes se apoderaram dessa cidade, como se apoderaram de Pekin, não é com os chinezes que elles irão disputar: mas com a Europa.

A questão é saber si a Europa leva o seu espirito de conciliação ao ponto de deixar que os japonezes occupem suas concessões, onde milhões e milhões foram invertidos.

Quando os francezes pediram á China para estabelecer uma Concessão, os chinezes deram-lhes uns terrenos alagadiços, pensando que nada de bom e util seria possivel obter ali.

Mas elles sanearam e drenaram os pantanos e construiram uma das mais bellas cidades do mundo.

Na Concessão franceza acham-se os grandes clubs, os grandes armazens e os grandes hoteis. E' ali que se vão refugiar os proprios chinezes quando ha conflictos na zona controlada pela China.

UM LIVRO UTIL

Reginaldo NUNES
(Juiz da Camara de Reajustamento Economico)

(Copyright dos "Diarios Associados")

RIO, 18 (A. M.).

Ha livros volumosos que dizem muito pouco. Pelo contrario, outros existem magrinhos e modestos, cujas paginas são favos puros do mais fino mel. Tive a impressão de uma obra deste ultima especie, no livro sobre a "Introduction a "Economie Dirigée" de Dan Radulescu, professor da Universidade de Cluj. Muito se tem dito sobre a economia dirigida, pró e contra ella. E, o que é peior é que accusação e defesa se fazem, muitas vezes — quasi sempre — sem conhecimento do objecto discutido. Dahi' uma serie de disparates attribuidos a uma forma de economia, que ella não perfilha, nem ampara.

Radulescu, na sua pequena monographia, que pouco mais possue que uma centena de paginas, procura dar aos curiosos deste assumpto uma visão panoramica da miseria em seus aspectos fundamentaes. Que é a "economia dirigida?" Será ella uma necessidade economica e social, ou apenas uma questão de moda ou de psychose publica? E' ella compativel com o Estado burguez? Qual será o regimen de propriedade na "economia dirigida? Quem a dirige? Como? siliares que Radulescu desenvolve basilares que Radulescu desenvolve e responde, concatenada e logicamente no seu pequeno volume para mostrar que a "economia dirigida" não só não presuppõe o communismo, como é até o meio unico que tem o regimen burguez de evital-o.

Para Radulescu a alternativa entre o communismo e a "economia dirigida" se impõe como dilemma, sem qualquer variante possivel, ao destino do mundo, achando elle, porém, que a "economia dirigida é capaz de dar os mesmos resultados, senão melhores, que a economia communista". Ella, porém, "nada tem que ver", em essencia, com o communismo, senão e apenas que os Soviets foram os primeiros e os unicos a organizarem-n'a ampla e systematicamente".

O que ha de vantagem nos livros sinceros, que procuram traçar os perfis dos assumptos que versam, claramente, sem meias sombras nos contornos, nem ladearmento das difficuldades, é exactamente precisar o definir o objecto da discussão. E' o primeiro requisito de quem obedece á logica no discutir e a primeira condição para quem deseja saber, de facto, a luz da verdade, o resultado da discussão.

Radulescu faz isso, na sua pequena monographia, offerecendo pela clareza das producções assentadas, margem á discussão sem subterfugios.

Naturalmente, não serei eu quem o vá discutir, que não sou economista, senão modesto observador dos rumos da economia como um dos elementos desse polygono de forças que orientam o movimento social. Registro, apenas, como conclusão da minha leitura, as virtudes expositivas acima referidas.

Quanto á impossibilidade allegada da adopção da economia dirigida faz sentir adopção da economia dirigida fez sentir na realidade, dirigida ella já é. Dirigida, porém, pela grande finança, com fim exclusivo do maximo lucro individual dos que a dirigem. Dirigida para um fim individualista e anti-social. Não a callegue, pois, diz elle, a impossibilidade da direcção.

A offerta e a procura, lei substancial na economia classica, tão substancial que, sem ella, a economia classica reduz a metade suas leis fundamentaes — esta lei, — diz Radulescu — já não existe como tal." "Do ponto de vista da sciencia economica, e em virtude da existencia aberta ou disfarçada dos "cartels" e dos "trusts" commandados pela alta finança, a lei da offerta e da procura, regra estatistica de correlações validas para uma economia "pulverulenta", cessou, normalmente de actuar".

E, o que de facto, actua, "é uma economia parcial e arbitrariamente dirigida por um pequeno numero de potentados financeiros que objectivam seus lucros e ambições egoistas."

Entre as soluções apresentadas pelo illustre professor da Universidade de Cluj, dentro das linhas geraes do seu plano de economia dirigida, as mais interessantes são as que se referem á "usura" e ao chômage", consequencia da racionalização mechanica do trabalho.

A usura ancaria — diz elle — não se poderá combater sem um controle não se poderá exercer efficazmente sem que "o commercio bancario se constitua num "trust" unico, com um caracter de monopolio, dirigido e controlado pelo Estado". E a usura particular tampouco poderá ser anniquilada sem que se dê á direcção bancaria, assim organizada, a qualidade de intermediaria necessaria dos mutuos entre particulares.

Quanto ao "chômage" trazido pela mechanização do trabalho, affirma Radulescu que o productor que se utiliza da mechanica, e em virtude disso economisa trabalho, dispensando operarios, não tem o direito de embolsar os lucros extraordinarios dahi derivantes.

O "economico" não deve ser fonte de perturbação do "social". Estes dois elementos integrativos da sociedade devem coordenar-se, não collidir-se.

Consequentemente, o productor em taes condições deve devolver ao directorado o excesso de lucros verificados em virtude da racionalização mechanica do trabalho.

Com estes lucros creará o Estado fontes de trabalho em que se colloquem os "chomeurs" as quaes virão, por sua vez, reflectir-se num auxilio á economia geral.

"Sem tocar nos principios da propriedade individual, nem no da legitimidade theorica do lucro, a economia dirigida intervem para regular este lucro no interesse do proprietario e no interesse da sociedade.

Ademais, do ponto de vista juridico, á economia burgueza é familiar desde muito tempo este principio tutelar e restrictivo do Estado: onde quer que o interesse individual mal comprehendido vise proveitos perniciosos para a sociedade, o Estado intervem para regulamentar e restringir o direito de lucro e se apropria de uma parte para vehicular-a na economia geral.

Não se trata, pois, de um "novum" theorico, mas de uma applicação intelligente e sincera de um principio fundamental já acceito e ha muito tempo applicado".

Ao terminar a leitura deste livrinho, dos seus theoremas brilhantissimos em torno eu recapitulo mentalmente os velhos Ricardo e seu ilustre espadachim Stuart Mill. Se elles resuscitassem hoje, que diriam do custo da producção, do valor da renda, da influencia do preço do salario na taxa de lucros e da lei da offerta e da procura na super-producção?

Possivelmente reverenciariam muitos desses "sol-o-mafit" theoremas decepcionados, muito na infallibilidade de algumas de suas leis.

DIABETICO!

Perdeu a esperança de cura?

Mande o seu endereço para a Caixa Postal, 480 — Recife.

No caso de digestão difficil...

Quando sentir falta de appettite, digestão difficil, eructações, estomago pesado e forte somnolencia após as refeições, procure verificar a origem destes transtornos. Na maioria dos casos, mesmo quando se apresentar certa azia (originada pela fermentação gastrica), a causa decorre da insufficiencia de acido chlorhydrico, no succo gastrico, o que é facil corrigir com o uso dos comprimidos de Acidol-Pepsina da Casa Bayer.

Desta insufficiencia resulta a má digestão das albuminas, responsavel por vasta serie de desordens de ordem toxica.

Os individuos com dyspepsia hypoacida ou com falsas dyspepsias acidas, que perdem tempo a usar alcalinos ao invés de usar os alludidos comprimidos, apresentam-se quasi sempre com mal estar, eructações frequentes, sendo tambem victimas de enxaquecas e de varias outras perturbações.

O uso do Acidol-Pepsina da Casa Bayer restabelece a digestão, faz desapparecer o estado auto-toxico, tornando o individuo perfeitamente euphorico. Não perca, pois, tempo e use-os ás refeições.

ALFAIATARIA ELIAS

Sempre novidades

NÃO VACILLE!

O pequeno mal de hoje pode ser o grande desastre de amanhã.

Hoje é um microscopico grão de areia que apenas perturba a regularidade do funccionamento do seu figado. Amanhã pode ser um calculo biliar, que sómente se resolverá com uma perigosa intervenção cirurgica. Não vacille! Antes de pensar em operação, elimine este calculo com "Pariquyna". São citados ás dezenas os casos de curas de calculos com o uso deste notavel preparado. De effeito surprehentemente seguro, "Pariquyna" age ainda com absoluta efficacia nos casos de icterícia, congestões hepathicas, colicas, etc. "Pariquyna" é o medicamento idéal para combater as molestias do figado. Restabeleça a normalidade no funccionamento de seu figado e agradecerá nosso conselho.

O MENOR annuncio no MELHOR jornal implica no MAIOR reclame.

BENAL

BENAL — acalma e não deprime.
BENAL — assegura o equilibrio do systema nervoso.
BENAL — regula a emoção.
Formula do eminente prof. Austregesilo, notavel especialista em doenças nervosas.

Distribuidores:

DROGARIA V. SILVA
R. Republica Perú, 66-68

Laboratorios
AV. MEM DE SA', 279

A' venda em todas as pharmacia e drogarias

TOSSE? BROMIL

Em Maceió ainda se uzam grades no azylo de alienados

A "Gazeta de Alagôas" clama por uma reforma no regimen de tratamento dos doentes mentaes

MACEIO', 19 (D. P.) — A "Gazeta de Alagoas" inseriu hoje a seguinte local:

"Ha poucos dias o DIARIO DE PERNAMBUCO publicou um longo artigo do dr. Gonçalves Fernandes, psychiatra da escola de Ulysses Pernambucano, sobre o regimen de vida dos alienados no Hospital Colonia Juliano Moreira, da Parahyba.

Para quem conhece o nosso Leopoldina com as suas grades monstruosas para as "féras humanas" e o seu typo de tratamento para os doentes mentaes, a leitura desse trabalho ha de forçosamente causar surpreza.

Naquelle hospital colonia que tem o aspecto exterior de uma casa de engenho vivem os loucos occupados, trabalhando: trabalhando no campo, no jardim, na funilaria, na carpintaria, marcenaria, limpeza da casa. Ha uma officina de marcenaria, por signal, toda construida espontaneamente por um psychopatha: contém um forno electrico, serras horizontaes e vertical, tupia, machina de furar bancos, tudo saido da cabeça de paraphrenico, antigo seminarista.

Na agricultura a actividade é assombrosa, de fórma que os internados auxiliam o governo na manutenção do Asylo. Com a verba de 150 contos, é prestada assistencia a 254 pacientes, tudo por força desse systema de labor-therapia, que faz com que os alienados, de accordo com as suas aptidões, se tornem elementos uteis ao trabalho, assim se lançando a uma readaptação á vida social.

E ha uma parte do artigo do dr. Gonçalves Fernandes em que elle diz: "A occupação pelo trabalho e a balneotherapia preenchem o logar daquelles systemas de contenção que fizeram a vergonha de hospicios brasileiros não faz 10 annos."

PROBLEMAS DE URBANISMO

O valor da assistencia technica na formação das cidades — Uma campanha do Syndicato Nacional de Engenheiros

De passagem pelo Recife, encontra-se o engenheiro Jeronymo Cavalcanti, que se destina á Europa, commissionado pela prefeitura do Districto Federal, afim de estudar o problema do trafego urbano, metropolitano, parques biologicos e outros assumptos correlatos ao urbanismo.

Vem ainda o engenheiro conterraneo como delegado do Syndicato Nacional de Engenheiros, junto ás entidades congeneres deste Estado.

Aproveitando a opportunidade, o engenheiro Jeronymo Cavalcanti fará duas conferencias nesta capital, uma no Club de Engenharia sobre "Departamentos de Municipalidades" e outra no Syndicato dos Engenheiros sobre "Planos de remodelação de cidades".

Engenheiro Jeronymo Cavalcanti

EXTENSÃO E REMODELAÇÃO DAS CIDADES DO INTERIOR

Conhecedor das nossas cidades matutas, esse technico da prefeitura do Districto, desde muito vem se interessando pela adopção de planos directores para o desenvolvimento dos nucleos do interior.

Como causa principal da maneira irregular como são formadas as ruas desses nucleos, o engenheiro Jeronymo Cavalcanti cita a falta de assistencia technica, um assumpto que deveria preoccupar os administradores municipaes. Nesse sentido aquelle profissional adeantou ao DIARIO DE PERNAMBUCO que uma larga campanha em favor do urbanismo a se diffundir em todo o paiz vae ser iniciada pelo Syndicato Nacional de Engenheiros.

A reunião de hontem da Assembléa Legislativa

Varios pareceres foram approvados — Archivado o projecto que concede o direito de contribuição para o Monte-Pio aos escrivães do judicial

Sob a presidencia do sr. Costa Pinto, realizou-se hontem a decima quinta sessão da Assembléa Legislativa. Occuparam as secretarias, os srs. Livino Pinheiro e José Vieira.

Faltaram os srs. Cardoso Aires, Hildebrando Menezes, Lins e Silva, Mariano de Siqueira, Mario Lyra, padre Felix Barreto e Pio Guerra.

Lida a acta da sessão anterior, foi approvada.

EXPEDIENTE

Segue-se a leitura do expediente: mensagem do governador do Estado, solicitando autorização para abertura de um credito especial de 709:000$000 destinado á compra de edificios escolares; officio do secretario da Fazenda, remettendo as informações solicitadas pelo deputado Pio Guerra, sobre o emprestimo de 60.000 contos de réis; officios dos presidentes das Camaras Municipaes de Recife e Victoria, communicando a installação dos trabalhos das mesmas Camaras; officio do secretario de Segurança Publica, remettendo as informações solicitadas pelo sr. Bandeira de Oliveira, sobre o numero de praças existentes nos diversos destacamentos do interior; convite dos aspirantes á officiaes do Exercito para a ceremonia de sua formatura; convite do commandante da B. M. para a audição do Orpheão a se realizar hoje; pareceres ns. 26 e 27 da 3.ª Commissão adoptando os projectos ns. 9 e 10; parecer n. 28, da 3.ª Commissão, redigindo o projecto n. 8; parecer n. 30, da 3.ª Commissão, indeferindo a petição dos fiscaes de jogos.

Finda a leitura do expediente, passa-se á

ORDEM DO DIA

Foi submettido á discussão unica o parecer n. 16 sobre a communicação do presidente da Camara Municipal de Frei Caneca, a proposito da mudança do nome da séde daquelle municipio.

Ainda foi submettido á discussão unica o parecer n. 18, que manda archivar o projecto que assegura aos escrivães do judicial o direito de contribuição para o Monte-Pio.

O mesmo submettido á votos, foi approvado.

(Em discussão unica são approvados em seguida os pareceres ns. 19 e 20, o primeiro rejeitando a lei n. 15 de São Caetano, que concede privilegio para construcção de um banheiro publico e o segundo redigindo o projecto n. 2, do corrente anno).

Esgottada a ordem do dia foi levantada a sessão, designando para ordem do dia seguinte: 2.ª discussão do projecto n. 7, que autoriza o aforamento de uma ilha pertencente ao municipio de Bôa Vista; 2.ª discussão do projecto n. 8, que considera de utilidade publica o Club Internacional do Recife e trabalhos de commissões.

CORAÇÃO, AORTA E DOENÇAS INTERNAS EM GERAL

Clinica do Dr. Geraldo de Andrade

Altos do Banco Auxiliar do Commercio

O que é e o que pode ser a Escola de Bellas Artes de Pernambuco

NUMA ENTREVISTA COLLECTIVA A' IMPRENSA, O SEU DIRECTOR, ENGENHEIRO JOEL GALVÃO, FIXA O PAPEL QUE ESSE ESTABELECIMENTO TEM A DESEMPENHAR NA VIDA UNIVERSITARIA DE PERNAMBUCO

O engenheiro Joel Galvão, em entrevista collectiva á imprensa, assim se referiu á obra que realizou a Escola de Bellas Artes em Pernambuco e o muito que poderá fazer ainda:

Mais uma jornada, vencida, jornada de alta significação, de verdadeira brasilidade. Isto que vou dizer, é de uso collectivo á imprensa, que sempre nos prestou a sua decidida collaboração.

Foi em março de 1936, que buscado pelos bons amigos Jayme Oliveira, Emilio Franzosi (este hoje em S. Paulo) e Murillo La-Greca, a quem não faltou a integral solidariedade dos demais companheiros da Congregação, assumi a direcção deste estabelecimento, num periodo grave da sua vida, talvez, quasi de exterminio.

Para completar o tempo de directoria do meu antecessor: tres mezes. Reeleito em 1 de junho do mesmo anno, acceitei por me serem conferidos amplos poderes. Uma especie de dictadura. Nessa occasião declarava em reunião de Congregação, que desejaria dos meus companheiros somente o maximo interesse pelas suas cathedras, do que dependeria o bom nome da casa; do mais, eu me encarregaria.

INICIANDO A TAREFA

Iniciei a minha tarefa, estabelecendo a maior coordenação possivel entre a Escola, o publico e os poderes publicos do nosso Estado, dos demais e do governo federal.

Propaganda, meu amigo! E' preciso que toda essa gente veja que aqui existe a idéa, o projecto e para que não dizer com segurança? a franca execução de um traçado.

O que a Escola de Bellas Artes tem menos que as demais? Verbas! Isto virá. Não é possivel, como já disse, que uma idéa pensada em 1888, pelo saudoso architecto Herculano Ramos, que imaginou uma organização didactica com perfeito contacto com o que se faz hoje e até planta de edificio traçou, não tenha execução numa época em que o plano geral de urbanismo de Recife se estuda e se inicia a executar. Não é crivel.

Sem artistas, sem plastica, sem architectura, é impossivel. Não podemos continuar com foros de civilisados, com casinhas enfeitadas e nas paredes bloks de Natal e figuras de Holywood... De modo, voltando ao fio da meiada, era preciso divulgar o que fazemos aqui e o que somos. E á Escola chegaram os applausos e o apoio publico e o dos governos redobrou.

Promovi uma campanha em prol da Bibliotheca e da Pinacotheca, no Estado, estendendo-se até Rio, São Paulo e Rio Grande do Sul.

Obtive varias obras e livros, afora farta correspondencia. Do pintor Theodoro Braga, nortista que ama a sua região e actual director da Escola de Bellas Artes de S. Paulo, uma amistosa carta, donde se destaca: "Não me negarei a consultar, a um por um, se desejam collaborar nessa obra de congraçamento artistico, mas para isto o modo deverá ser o mais criterioso possivel".

Realizei a "Quinzena da arte", que a imprensa deu a merecida divulgação. A nossa exposição de trabalhos escolares teve a assistencia de innumeras pessoas, inclusive elementos de destacada actuação no assumpto. O sr. Carlos de Lima, que ao lado de Antonio de Góes, tanto nos ajudou a armar a tenda, deu a honra de sua presença á sessão solenne, com palavras de solidariedade; o engenheiro Pereira Borges, prefeito de Recife, inaugurou a exposição e teve a satisfação, como bem o disse, de conviver comnosco por largas horas, e ainda do programma, salientaram-se as palestras no Radio Club, pelos professores Mario Tullio, José Estellita e frei Mathias Teves.

E, ainda realizamos uma excursão á Olinda, ás obras de arte e monumentos historicos, e mais um almoço á imprensa, realizado em nosso parque. Antes destas festividade, houve a abertura dos cursos com a prelecção de mestre pelo professor Adalberto Marroquim e concretização de um antigo projecto, sempre retardado: a apposição do retrato de um dos mais esforçados fundadores do estabelecimento, o saudoso e erudito architecto Luiz Matheus Ferreira. A sua familia quiz nos honrar com um alto gesto, offertando a optima bibliotheca do companheiro desapparecido á Escola, com 66 obras.

A ESCOLA SOB INSPECÇÃO PREVIA

Solicitei a inspecção previa ao Ministerio da Educação, para obter a inspecção preliminar. O relatorio apresentado pelo inspector designado, organizado com dados colhidos no estabelecimento, constitue um precioso documento para a instituição. Dentro as suas declarações, destacam-se: "A impressão que me deixou a Escola de Bellas Artes de Pernambuco foi francamente das melhores. Trata-se de um esforço notavel em beneficio das nossas incipientes tentativas de cultura, sobretudo numa hora em que, sem exageros, podemos considerar inexistente o ensino secundario e superior no Brasil. A não ser as excepções que servem para confirmar a regra geral das faculdades de Engenharia e uma ou outra dos demais cursos superiores, não haverá contestação possivel quanto a verdadeira decomposição em que elle se encontra, na maior parte, pelo regime da incompetencia e da immoralidade reinante no estabelecimento, equiparados.

Si os seus directores mantiveram a linha de moralidade e selecção de valores de que se não afastaram até este momento, estou certo que a Escola será de maior utilidade num meio em que as bellas artes, se exceptuarmos a musica, reclamam, com efficiencia, o amparo dos poderes publicos.

A Escola já possue o seu patrimonio legal e está installada num edificio que attende ás suas necessidades situado numa das melhores zonas da cidade, recuado da via publica, e que constitue, forçosamente um dos requisitos essenciaes para a bôa collocação de um estabelecimento dessa natureza".

Infelizmente, ainda não teve solução final, mas está em bom andamento, dadas as nossas condições de vida. A Escola de Bellas Artes de Pernambuco, pode asseverar, segue o mais escrupuloso regime de ensino. As nossas portas estão abertas para qualquer verificação.

A imprensa teve occasião de ver como se processam os documentos de provas parciaes. Só tem ingresso nesta casa quem apresentar documentos que satisfaçam as exigencias de ensino em vigor. Agora mesmo, um moço bastante applicado, filho de um distincto professor da Escola, não poude aqui ingressar, e note-se, talvez não lhe seja difficil fazel-o por intermedio do Ministerio, pois é uma questão de ordem. Temos em conta frequencia, numero de trabalhos escolares e provas parciaes, e a perfeita applicação do que se adopta na Escola Nacional.

Um dos maiores serviços que conseguir levar adeante e realizal-o, com observações em institutos, congeneres, feitas por um professor nosso, foi o novo Regulamento, incluindo o proprio regimento de destacar a parte que trata do [illegible]. Cogito de todos os assumptos.

regime didactico adoptado. Podemos affirmar que temos uma verdadeira taboa de Moysés. E havemos de seguil-a...

Devo nesta falla, tocar um assumpto de grande merito para o instituto: — o seu professorado. Senão vejamos.

O PROFESSORADO

Os professores José Estellita de Barros e Silva, Newton da Silva Maia, Nestor Moreira Reis e Joaquim Cardoso, são engenheiros civis e professores da Escola de Engenharia de Pernambuco; Joel Francisco, Jayme Galvão, Rodolpho Lyra, Edgar Gonçalves de Amorim, Domingos da Silva Ferreira e Oscar Ferreira da Silva, são engenheiros civis formados pela Escola de Engenharia de Pernambuco. Todos esses engenheiros são regulamentados pelo decreto n. 23.569, pelo Conselho Regional de Engenharia e Architectura, da 2ª Região. O professor João Correia Lima é architecto diplomado pela Escola Nacional de Bellas Artes e tem o seu titulo regulamentado pelo decreto acima. Em identica condições tambem se encontra o professor Carlos Fest, architecto pela Escola Polytechnica Real de Hannover (Allemanha).

Os professores João Alfredo da Costa Lima e Octavio Leite Moreira, são medicos, sendo o primeiro lente da Faculdade de Medicina de Pernambuco e o segundo fiscal da mesma. Os professores Luiz Cedro Carneiro Leão, José Maria C. Albuquerque, Mario Carneiro do Rego Mello e Adalberto Affonso Marroquim, são bachareis pela Faculdade de Direito de Pernambuco, exercendo o primeiro a advocacia, registrado no Instituto da Ordem dos Advogados. O segundo é director da Bibliotheca Publica do Estado e tambem do Museu. Os dois ultimos são jornalistas. O professor Mario Mello exerce o magisterio nesta cidade, como cathedratico da Faculdade de Commercio e o professor Adalberto Marroquim foi director da Educação do Estado de Alagôas e professor da Escola Normal do mesmo Estado.

Os professores Heitor Maia Filho e Abelardo Gama tem as suas carteiras regulamentadas pelo Conselho Regional de Engenharia e Architectura, pelo decreto 23.569. O pintor, professor Alvaro Amorim, lecciona na Escola Technico Profissional Masculina, Escola de Apefeiçoamento e Gymnasio Vera Cruz. Tem medalhas de prata e bronze em duas exposições municipaes. O pintor Mario Lima Castro Nunes, é cathedratico desta Escola, da cadeira de Paysagem e ensina na Escola Domestica, Escola Normal Pinto Junior, Instituto Carneiro Leão. Obteve medalha de bronze em 1927 e de prata em 1930, conseguindo tambem o Grande Premio do Estado de Pernambuco, todos no Salão Official de Bellas Artes. O pintor, professor Mario Tullio, estudou em Veneza, onde obteve tres medalhas de prata e mensão honrosa, uma medalha de prata e uma de bronze no Salão Nacional de Bellas Artes. Fundou o primeiro Salão da Primavera, no Rio de Janeiro. E' professor de desenho da Escola Normal Official, e professor tambem da Escola Technico Profissional Masculina. O pintor sacro e vitralista de renome Henrique Moser, exerce nesta Escola a cathedra de Artes Decorativas. Fez os seus estudos na Real Academia de Bellas Artes, da Baviera, obteve medalha de ouro na Exposição do Centenario em 1922.

A pintora Fedora Monteiro Fernandes realizou os seus estudos no Rio de Janeiro e em Paris, na Escola Nacional de Bellas Artes e Academia Julien, respectivamente. Foi premiada com medalha de prata no Salão Nacional, no Rio de Janeiro e mensão honrosa no "Salon de l'art et la femme", de Paris. O pintor professor Balthazar da Camara, é medalhado tambem, tendo obtido ainda, mensão honrosa em varios dos seus trabalhos, inclusive "Mãe e Patria", "Quem dá aos pobres empresta a Deus". Exerce o professorado em varios collegios equiparados, entre os quaes Lyceu Pernambucano, Gymnasio Oswaldo Cruz e Escola Normal Pinto Junior. Bibiano Silva, professor cathedratico de Esculptura, E' diplomado pela Escola Nacional de Bellas Artes. Concorreu ao premio de viagem á Europa. Tem obras em varios museus do paiz. Autor de varios monumentos publicos. Casemiro Correia, professor desta Escola, fez o seu curso de modelador na Escola Nacional de Bellas Artes, tem executado varias obras de destaque. O pintor, professor Murillo La-Greca, estudou no Real Instituto de Bellas Artes, em Roma. Expondo no Salão de Bellas Artes, um dos seus quadros "Fanaticos de Canudos", conseguiu medalha de prata. Foi ultimamente á Suissa, representar esta Escola, no Congresso Internacional de Historia da Arte; em Roma, expoz com singular exito os seus quadros. Executou varios trabalhos, que se encontram em varias pinacothecas. Manoel Augusto dos Santos, professor desta Escola, fez os seus estudos iniciaes no Brasil, tendo logo após seguido para a Europa, frequentando os grandes conservatorios da França e Allemanha; é cathedratico do Conservatorio Pernambucano de Musica e vice-director perpetuo do Conservatorio da Bahia. Frei Mathias Teves, professor de Esthetica desta Escola. E' da ordem franciscana; lente de Philosophia do curso de philosophia do convento de São Francisco (Olinda). Mentor artistico de varias obras de arte, especialmente templos religiosos. Mais alguns licenciados e em disponibilidade, todos figuras de renome. Prestam seus serviços como professores assistentes, os engenheiros civis Isaac Moura e Pelopi-

A RENOVAÇÃO DO NOSSO PODER NAVAL

Como a essa premente questão se refere o commandante Frederico Villar

RIO, 9 (A. M.) — O commandante Frederico Villar fez-nos, a respeito do caso dos destroyers, as seguintes declarações:

— "Tenho a impressão de que a nossa imprensa não está bem inteirada do assumpto em apreço e não se sente com anterioridade technica e politica para analysar essa alta prova de amizade do governo de Washington para com o Brasil. Lamento vêr repetidos nos jornaes, os argumentos estrangeiros contra essa medida, argumentos insinceros, falsos e injustos, que constituem verdadeiras injurias contra o paiz! Não é a primeira vez — e não será, certamente, a ultima — em que certos paizes, que não nos comprehendem e nos invejam, assumem tal attitude, e certamente, não convem relembrar — fazer publicar factos da mais alta gravidade passados no tempo do barão do Rio Branco, quando pretenderam impedir pela força a realização do nosso programma naval de 1906 e lucraram pela manutenção do "statu-quo" das marinhas sul-americanas, em cuja lista de tonelagem e armamento, figuravamos nos ultimos logares — para não dizer abaixo de zero!"

UM APPELLO

"Como secretario geral da Liga Naval Brasileira, faço um ardente appello á nobre imprensa da minha patria para que ella nos secunde na campanha pia renovação do nosso Poder Naval, sem a qual continuaremos sujeitos ás injurias e ao desprezo dos que, a coberto das suas esquadras, se julgam bastante fortes para commetter essas impertinencias e audaciosas intervenções em nossa vida, procurando impedir que o Brasil se arme e, assim fique ao abrigo de semelhantes humilhações.

A Marinha pleitea a acquisição desses destroyers — que estão perfeitamente novos — para a instrucção das novas unidades que — queiram, quer não não queiram — havemos de construir.

O governo da Republica, esposando esse nosso desejo, torna-se digno da gratidão publica e particularmente da Marinha.

Espero que o patriotismo do povo brasileiro evite que se faça dessa questão um motivo de dissenção partidaria. Isso seria uma indignidade innominavel, de cujas desgraçadas e aviltantes consequencias só a imprensa nos póde salvaguardar!"

RIO GRANDE DO NORTE

Cruzada Nacional de Educação — Critica á administração municipal de Ceará-Mirim — Commentarios a proposito da attitude assumida pelo sr. Juvenal Lamartine

NATAL, 16 (Do correspondente do DIARIO DE PERNAMBUCO) — Havendo o "O Jornal" commentado a remessa, pelo Thesouro do Estado, de cinco contos de réis, ao sr. Aldo Fernandes, quando de sua ultima estada no Rio, o orgão official de hontem publicou uma nota dizendo que, de facto o secretario geral recebeu aquella importancia, mas e foi para comprar certos objectos para a administração publica, do que já prestara contas.

CRUZADA NACIONAL DE EDUCAÇÃO — Com a presença do governador Raphael Fernandes e de outras autoridades, professores e alumnos de nossas escolas, o dr. Gustavo Armbrust realizou ante-hontem, no Theatro Carlos Gomes uma conferencia sobre a finalidade da "Cruzada Nacional de Educação", de que é fundador e presidente.

FALLECIMENTO — De um desastre de automovel, colhido por um trem, nas proximidades de Santa Rita, na Parahyba, falleceu ante-hontem o nosso conterraneo Zacharias Leite, funccionario de cathegoria do Serviço de Algodão, em Campina Grande.

O extincto, que era irmão dos dentistas José Carlos e Pericles Leite, deixa viuva d. Aladia de Miranda Leite e uma filhinha menor.

O seu corpo foi embalsamado na capital parahybana e chegou hontem, pelo inter-estadual, realizando-se hoje o seu enterramento.

COMBATE A' ADMINISTRAÇÃO DE CEARA'-MIRIM — O "O Jornal" faz acerba critica á administração do municipio de Ceará-Mirim que estaria, devido á falta de tino administrativo do actual prefeito, Mirabeau Mello, em angustiosa situação financeira.

A ATTITUDE DO SR. JUVENAL LAMARTINE — Tem sido commentada desfavoravelmente a attitude do sr. Juvenal Lamartine, que publicou, em boletins, o seu manifesto desinteressando-se pela successão presidencial. Nesse documento, o antigo presidente do Estado affirma já não poder chefiar uma campanha e desiste de qualquer compromisso dos seus amigos. Dado o facto do absoluto apoio hypothecado pelo sr. Lamartine, no inicio da actual luta pela successão presidencial, ao sr. Armando de Salles Oliveira, a quem o ex-presidente potyguar promettera forte contingente eleitoral, essa sua attitude de agora vem despertando os maiores commentarios da parte dos seus amigos que se preparavam para a propaganda do candidato nacional.

A EPIDEMIA DE PALUDISMO — A convite do governo do Estado, acha-se nesta capital o dr. Lessa de Andrade, do Departamento de Saude desse Estado, o qual veiu estabelecer as bases da luta contra o paludismo que assola terrivelmente, em diversos dos nossos municipios, desde Janeiro ultimo. Desses municipios, apenas o de Baixa Verde se encontra em boa situação sanitaria, depois de dois mezes de combate intensivo á epidemia, sob a direção do dr. Abelardo Callafange, para tal fim commissionado pelo governo do Estado. Definitivamente debellado o mal, ali, já regressou a esta capital o referido medico que reassumiu as suas funcções de Medico-chefe do Centro de Saude de Alecrim.

O DESVIO DE 2.000 CONTOS NA PREFEITURA CARIOCA

TERMINADO O INQUERITO E REMETTIDO A' CORTE DE APPELLAÇÃO

RIO, 19 (A. M.) — O primeiro delegado auxiliar terminou o inquerito a respeito do desvio criminoso de 2 mil contos da Prefeitura e o remetteu á Côrte de Appellação.

Concurso para professoras de 4.ª entrancia

CANDIDATAS QUE SERÃO CHAMADAS A' PROVA DE SCIENCIA DA EDUCAÇÃO

Serão chamadas, hoje, sexta-feira, ás 12 1/2 horas, á prova escripta de sciencia da educação, as seguintes candidatas inscriptas no concurso para provimento de cadeiras de 4.ª entrancia:

Maria do Carmo Neves de Carvalho, Elsa Marques de Assis, Iracy Wanderley da Costa, Mnemosyna Gouveia Accioly, Maria José Bezerra Baltar, Eugenia Uchôa Peres, Maria José de Barros Correia, Alice Zuleida Pessôa de Carvalho, Maria de Lourdes da Silva Miranda, Maria do Carmo Caparica de Almeida, Leticia de Moraes Accioly, Celia Osorio de Oliveira Andrade, Iracema Cavalcanti Costa Lima, Yolanda Ribeiro Tavares de Miranda, Consuelo Laberty, Theresa Fernandes de Araujo, Maria da Gloria de Andrade Lima, Nair Ribeiro Gadêlha, Maria do Carmo Hartman Spencer Netto, Dulce Gomes de Sá, Isabel Celina de Figueirêdo Costa, Selene Mayer da Silveira, Lindalva Rodrigues Barretto, Nair Bergamo da Silva, America Dinis Barretto, Eunice Correia de Araujo Souza, Yeté Vieira Lorêga, Maria José de Sá, Ariete Souza de Oliveira, Esmeraldina Eusebia da Silva Pinheiro, Cirene de Souza Coutinho, Maria do Carmo Paes Barreto, Yonne de Mello Manta, Hersilia Cunha, Maria Annunciada Simões, Yvonnette do Lago Alencar, Nair de Lima Miranda, Maria da Penha Wanderley, Yonisia Ipirapoan de Ubaitá, Eulida Mello, Alda Pessôa Marques de Oliveira, Olga Ferreira Alves, Carmelita Romana Gomes Camara, Nise Ferreira Alves, Maria Silva Padilha de Oliveira, Doralice Falcão da Rocha, Anna Accioly Lins, Antonia Pessôa Marques de Oliveira, Mariauristella Alves da Silva Caldas, Elisette Leopoldina da Silva, Maria de Lourdes Beltrão Reis, Maria José Aureliano da Silva, Lygia Mesquita de Fonte e Maria José Dias da Silva.

A prova será realizada em um dos salões da Escola Normal do Estado.

Faltaram á prova de portuguez 54 candidatas.

MILHÕES

DE SYPHILITICOS EXISTEM NO MUNDO

MORRE DIARIAMENTE GRANDE NUMERO DE SYPHILITICOS PARA COMBATER A SYPHILIS E' UM DEVER IMPERIOSO USAR

— O —

ELIXIR 914

NO FIM DE 20 DIAS NOTA-SE:

1.º — O sangue limpo de impurezas e bem estar geral.

2.º — Desapparecimento de manifestações cutaneas de origem Syphilitica.

3.º — Desapparecimento completo do RHEUMATISMO, dôres nos ossos e dôres de cabeça de fundo syphilitico.

4.º — Desapparecimento das manifestações syphiliticas e de todos os incommodos de fundo syphilitico.

5.º — O apparelho gastro intestinal perfeito, pois o "ELIXIR 914" não ataca o estomago e não contem iodureto.

E' um Depurativo que tem attestados dos Hospitaes, de especialistas dos Olhos e da Dyspepsia Syphilitica. — Licenciado pelo D. N. S. P.

O CAFE' E A POLITICALHA

Assis CHATEAUBRIAND

RIO, 17 — Todos os derrotadores do preço e da optima utilização do café, no começo deste anno andam por ahi murchos e desenxabidos. Não podendo atacar o governo federal, que foi exclusivamente quem liquidou com o café, atacam a Colombia, a Abyssinia, Sumastra e os inglezes das terras roxas de Kenya.

Quando os paulistas deixaram o D. N. C., o café roçava pélas vizinhanças da casa dos 12 cents. O preço em ouro era firme. As ordens chegavam abundantes a Santos. As saidas ultrapassavam de 1 milhão de saccas. Mez houve, sob a gestão Piza Sobinho em que a exportação attingiu a 1 milhão e duzentas mil saccas.

Assumiu o sr. Getulio Vargas a responsabilidade directa, ostensiva, do krack actual do café. Foi o presidente da Republica (tenhamos sinceridade e firmeza para proclamal-o) quem mandou derrocar os preços do café em Santos, arremessando contra o politica defensiva das cotações, apenas compensadoras, a offensiva baixista, á qual se incorporou o ministro da Fazenda.

E para que?

Para o café acabar focinhando na podridão em que elle hoje se encontra. Rolaram os preços, perdemos dia a dia os nossos velhos mercados! Trouxe o D. N. C. o café para baixo de 10 cents., na fagueira illusão de augmentar as exportações. E as exportações desceram a menos de 700 mil saccas.

Eis o activo do abominavel connubio do P. R. P. com o governo federal, para o plano do anniquilamento do sr. Armando de Salles. Cada vez mais se fortaleceu o sr. Armando de Salles e a sua causa. Mas á custa da miseria e da ruina da grande riqueza paulista, trabalhada num esteril e miseravel escopo de politicalha.

DA PARAHYBA

A proxima installação de telephones automaticos em João Pessôa — Estréa hoje o "Grupo Gente Nossa"

JOÃO PESSÔA, 19 (D. P.) — Já é do conhecimento publico que o sr. Argemiro de Figueiredo contractou um novo serviço de telephones, em substituição ao actual, com a firma Sociedade Ericsson do Brasil.

Assignado ha mezes o contracto com o Estado, somente agora é que terão inicio os trabalhos, esperando aquella firma concluil-os em janeiro do proximo anno. O assentamento de linhas começará dentro de quinze dias.

AS GRANDES FESTAS QUE VÃO SER TRIBUTADAS AO PADRE-MESTRE ROLIM

JOÃO PESSÔA, 19 (D. P.) — Continuam a despertar em todo o Estado o mais franco enthusiasmo as manifestações que se estão promovendo em honra do padre-mestre Ignacio de Souza Rolim, o fundador de Cajazeiras.

O programma de festejos com que aquella cidade vae solennizar o grande dia 22 do corrente, vem sendo amplamente divulgado.

Por iniciativa do sr. secretario do Interior, dr. Salviano Leite no proximo sabbado, em todas as escolas será lido o resumo da vida do grande educador parahybano e pioneiro da educação christã no Nordeste.

FALLECIMENTO

JOÃO PESSÔA, 19 (D. P.) — Victimado por grave enfermidade, que o havia prostado ha cerca de tres mezes, veiu a fallecer hontem, pela manhã, á avenida Minas Geraes n. 441, o sr. Raul Baptista Fernandes da Costa, funccionario dos Correios e Telegraphos.

O "GRUPO GENTE NOSSA"

JOÃO PESSÔA, 19 (D. P.) — Realisar-se-á amanhã, a esperada estréa no Santa Rosa, da companhia de operêtas, sob a direção do conhecido theatrologo dr. Samuel Campello.

Para inaugurar essa temporada, foi escolhida a peça *A Casta Susana*, original de Jean Gilbert.

VIAJOU O SR. ARGEMIRO DE FIGUEIREDO

JOÃO PESSÔA, 19 (D. P.) — Seguiu de automovel para Campina Grande, o sr. Argemiro de Figueiredo. Recolhido a uma fazenda dali, o governador do Estado elaborará a sua mensagem a ser apresentada á Assembléa Legislativa a se installar em 1.º de setembro.

Realisou-se hontem o casamento do principe D. Pedro Henriques

A cerimonia teve caracter intimo — Entre os convidados, encontrava-se o ex-rei Affonso XIII

MUNICH, 19 (H.) — Realisou-se ás 11 horas no Castello de Nymphemburg, o casamento do principe D. Pedro Henriques, pretendente ao throno do Brasil, com a princeza Maria, da Baviera, tendo comparecido innumeros personagens de linhagem real.

CERIMONIA INTIMA

MUNICH, 19 (U. P.) — O cardeal Faulhaber officiou o casamento do principe d. Pedro Henriques de Orleans e Bragança, herdeiro presumptivo do throno brasileiro, com a princeza Maria da Baviera. A cerimonia foi intima e se realisou no castello dos paes da noiva.

Entre os convidados notavam-se o ex-rei Affonso XIII, o ex-principe herdeiro Rupprecht, da Baviera, o duque de Albrecht Wurtemberg e o principe Louis Ferdinand da Prussia.

TOMOU POSSE O NOVO COMMANDANTE DA ESCOLA MILITAR

RIO, 19 (A. M.) — O coronel Renato Paquet assumiu hontem o commando da Escola Militar do Realengo, achando-se presentes o representante do ministro da Guerra, outras autoridades e officialidade.

DIARIO DE PERNAMBUCO
DIARIO DE PERNAMBUCO S. A.
Director: Dario de Almeida Magalhães
Director-gerente: José Bandeira de Oliveira
Endereço: Praça da Independencia
Recife — Telegrammas: DIARIOPE
Telephones: Escriptorio, 6027
Redacção, 6659

EXPEDIENTE

A correspondencia de ordem commercial deve ser exclusivamente endereçada ao Director-gerente.

Para annuncios procure o DEPARTAMENTO DE PUBLICIDADE pessoalmente ou pelo phone 6027.

ASSIGNATURAS

Anno — 55$000 Semestre — 30$000
(Nos paizes signatarios da Convenção Postal Pan-Americana):
Anno — 75$000 Semestre — 42$000
(Nos paizes signatarios da Convenção Postal Universal):
Anno — 138$000 Semestre — 78$000
AS ASSIGNATURAS SÃO PAGAS ADEANTADAMENTE.

SUCCURSAL EM PARIS: Societe Mutuelle de Publicité, Rue Sougemon, 14; SUCCURSAL NO RIO DE JANEIRO: A. Herrera, Rua Rodrigo Silva, 11-1º, Phone, 22-0350; SUCCURSAL EM S. PAULO: Libero Badaró, 24-2º Phone 2-0715; SUCCURSAL EM MACEIÓ: dr. Diegues Junior, Rua do Commercio, 178; SUCCURSAL EM JOÃO PESSÔA: Hildebrando Moraes, Rua Maciel Pinheiro, 74-1º; SUCCURSAL EM NATAL: Mario E. Lyra, Av. Tavares de Lyra, 95, 1º andar; SUCCURSAL EM CAMPINA GRANDE (Parahyba): João Souto, Praça do Rosario, 7862.

Avisamos ao commercio e aos nossos freguezes que o unico cobrador do DIARIO DE PERNAMBUCO nesta praça, é o snr. Jose Florio.

Tensas as relações entre o Japão e a U.R.S.S.

As origens do mal-estar - Erros psychologicos - Intromissões sovieticas - As possibilidades de entendimento

Bertrand RUSSELL
(Escriptor inglez)
(Copyright dos "Diarios Associados")

LONDRES, agosto — Durante um discurso que pronunciou na Dieta Imperial de Tokio, em maio ultimo, o ministro das Relações Exteriores do Japão, sr. Hachiro Arita, declarou que "as actuaes relações entre o Mikado e a União Sovietica" não poderiam ser classificadas de "inteiramente satisfatorias". Já então se dizia que a situação não era tranquillisadora, sendo essa impressão corroborada pelas palavras autorizadas do titular da pasta dos Estrangeiros do Japão.

De facto, as relações entre as duas nações, que vinham se aggravando desde o episodio da Mandchuria, em 1931, pareceram melhorar sensivelmente depois de ter o Soviet proposto, dois annos mais tarde, a venda da Estrada de Ferro Centro-Leste, agora conhecida pela denominação de Ferrovia Mandchuria do Norte, e a subsequente acquisição da mesma pelo governo de Mandchukuo com os bons officios do Japão. Mas, na realidade, a transferencia da propriedade da referida ferrovia não occasionou modificação material da situação, excepto no que concerne á mudança da linha de contacto entre a União Sovietica, de um lado, e o Imperio Mandchukuo e o Japão de outro, da antiga zona da Estrada de Ferro Centro-Leste para a fronteira sovietica-manchu', em ambos os lados da qual têm sido concentrados grandes effectivos de tropas e ao longo da qual vêm ocorrendo frequentes choques armados entre os guardas de fronteira. Essa situação não é agradavel nem para o Japão nem para a Russia, e não ha indicações de que venha a ser solucionar intrinsecamente dentro dum futuro immediato.

TENTATIVAS DE RE-APPROXIMAÇÃO

Os esforços feitos pelo Mikado e a Russia no sentido de melhorarem as suas relações de amizade registram o seguinte: conclusão de um accordo basico para a nomeação de uma commissão destinada a executar a obra de demarcação da fronteira, e de uma segunda, cuja missão será solucionar o problema petrolifero na Sakhalina do Norte; e entendimento sobre os termos de nova convenção de pesca. Deve-se notar, entretanto, que o primeiro desses accordos foi feito apenas em principio. O comité em questão não se constituiu e até muito recentemente os governos de Tokio e Manchkuo não tinham ainda recebido resposta a uma consulta feita de Moscou nesse sentido.

Embora a solução [illegible] os esteja longe de ser sufficiente para eliminar todas as provaveis causas de desentendimento entre o Japão e a Russia, pode contribuir, entretanto, bastante para esse fim. Não se pode dizer que os dissidios de fronteira sejam solucionados de uma forma definitiva, uma vez que isto depende da analyse final do sentimento das duas nações interessadas e não apenas do trabalho de um comité nomeado para demarcar fronteiras. O mesmo se poderá dizer em relação ao recente compromisso relativo ao problema da pesca. Talvez se registrem dissidios no curso da execução do accordo sobre o peixe, que só pode ser satisfactoriamente resolvido se prevalecer um ambiente de bôa vontade entre as duas nações.

PERDURA A FALTA DE COMPREENSÃO

Finalmente, surge a questão da Mongolia, que não foi ainda solucionada, nem em principio. E' proposito das autoridades de Manchukuo estabelecer com a Mongolia Externa, territorio vizinho da Republica da China, relações regulares, diplomaticas e commerciaes. Contra isto, entretanto, as autoridades de Urga, amparadas pela Russia, estão decididas a lutar resolutamente.

Em face de taes circumstancias as relações russo-japonezas não são dadas satisfactorias, a respeito da apparente melhoria verificada em torno dos factos de menor significação. Para realizar um movimento que abranja todos os sectores, é preciso penetrar fundo na realidade das cousas e desenvolver grandes esforços visando eliminar todas as causas basicas de desentendimentos.

Primeiro que tudo, teremos de notar a ausencia total ou, no minimo, parcial, do espirito de compreensão, por parte da Russia da situação real do Japão. Essa falta de conhecimento é mais claramente demonstrada pelas informações publicadas na imprensa russa sobre o imperio do Mikado. Taes informações são, na sua maioria, distribuidas pela Agencia Tass, que sempre divulga grande numero de telegrammas, apparentemente de valor noticioso, e que são extrahidos do noticiario anti-sovietico publicado em alguns orgãos da imprensa nipponica, noticiario esse de nenhuma repercussão como manda dizer a verdade. Em geral, taes informações se relacionam com o ponto de vista de figuras reacionarias obscuras sobre a inevitabilidade da guerra russo-japoneza.

Publicadas continuamente na imprensa totalitaria do Soviet, por intermedio da unica agencia noticiosa russa, essas noticias levam os cento e setenta milhões de russo a formarem uma opinião erronea sobre a attitude do Japão, affectando consequentemente as relações entre as duas nações.

PSYCHOLOGIA ORIENTAL

Em segundo logar, os leaders sovieticos parece não compreenderem a psychologia dos orientaes, e particularmente dos japonezes.

Seu tratamento com as nações estrangeiras mostra uma affeição demasiadamente grande por qualquer negocio interessante, mesmo que esteja divorciado dos principios que nós outros defendemos. Quero apresentar, a proposito, alguns exemplos. A União Sovietica adheriu á Liga das Nações a despeito de ter mantido anteriormente attitude inamistosa em relação á Sociedade de Genebra; frequentemente têm utilizado suas relações commerciaes como apoio á sua politica externa; tem ainda procurado envolver-se em campanhas contra outras nações, especialmente contra aquellas que reputa responsaveis pelas agitações anti-sovieticas occorridas no proprio territorio da União. Exemplo disso são os ataques feitos á França e á Polonia em connexão com o caso do Partido Industrial e as criticas dirigidas á Allemanha a proposito dos casos Menshevik e Zinovieff.

A proposito, deve ser recordado que a allegada conclusão de uma alliança secreta entre o Japão e a Allemanha foi noticiado na União Sovietica ha algum tempo atrás. Dessa maneira, a Russia procurou ligar o caso Zinovieff ao "Geschtapo" da Allemanha e revelar o que chamo, "os planos germanicos". Agora, verifica-se que taes movimentos não repousam em nenhum principio. Elle, são, antes, exemplos irrecusaveis de insincero opportunismo. De resto, essa politica pode ter alguma efficiencia nos entendimentos com certas nações individualistas e materialistas da Europa. Mas seria fatalmente repellida por um povo espiritual e sentimental como é, via de regra, o japonez, que colloca a sinceridade acima de tudo.

ACTIVIDADES COMMUNISTAS

Em terceiro e ultimo logar, ha outro empecilho fundamental ao desenvolvimento das relações de amizade da Russia com o Japão e as outras nações: este é, sem duvida, as actividades do Komintern, que já provocou e continua provocando consideraveis agitações no resto do mundo.

E' sabido que esse organismo recentemente esteve mais preoccupado em minar as nações capitalistas, visando consolidar a posição internacional da União dos Soviets, do que com a propagação do socialismo revolucionario, que tem sido o seu objectivo primacial. E' desnecessario dizer taes actividades obviamente prejudicam os negocios domesticos dos outros paizes.

A acção do Komintern continua a se fazer sentir abertamente na China e no Manchukuo, com o objectivo apparente de comprometter a posição do Japão como potencia no Extremo Oriente. Em outras palavras, a União Sovietica está, agora, empenhada em fazer a invasão do Extremo Oriente pelo pensamento, e emquanto persistir esse estado de cousas, os leaders russos terão de convencer-se de que o acto de não aggressão entre o Japão e o Soviet, nas bases propostas pelo ultimo, não poderá ser acceito pelo primeiro. Tal invasão é a negação contrastavel do principio da não-aggressão. O governo sovietico talvez pretenda que isto nada tem a ver com as actividades do Komintern, mas tal excusa não modifica a feição dos acontecimentos. De facto, a nenhum observador imparcial pode escapar o facto de estar o referido organismo politico sovietico, com a sua intempestiva interferencia no Extremo Oriente, compromettendo irremediavelmente a relações russo-nipponicas.

ADVERTENCIA A' RUSSIA

Deante disso, cabe-nos indagar o que nos reserva o futuro. Embora desejando ardentemente a melhoria das relações entre as duas grandes nações asiaticas, tememos, entretanto, que a actual situação possa conduzir a um estado de franco rompimento de consequencias imprevisiveis. O momento é de confusão; desconhece-se a attitude do Japão e as verdadeiras intenções da Russia, mas deve-se assignalar que o ultimo desses paizes se mostra preoccupado deante da critica injusta de outras nações, baseada em concepções erroneas e temores infundados.

Entretanto, mesmo deffundindo propaganda anti-nipponica, a União Sovietica deveria manter-se dentro dos limites da decencia e da compostura. Afinal, o governo russo nada terá a perder se conservar uma linha de prudencia nas suas relações com as potencias estrangeiras e particularmente com o Japão.

Quanto ás actividades do Komintern, é opportuno lembrar que os descontentamentos causados em todo o mundo têm sido muito grandes, deante do que talvez revertesse em beneficio do proprio governo russo o fechamento daquella agremiação, tida como fomentadora de desordens domesticas nas nações politicamente contrarias á União Sovietica.

Effectivamente, a menos que o governo de Stalin faça remover essas causas fundamentaes de dissidios internacionaes, as relações russo-nipponicas difficilmente assignalarão qualquer melhoria, no futuro.

Na realidade, os japonezes não admittem uma cooperação astreita com os sovieticos, mas se forem afastados os obstaculos presentes, é de esperar que as duas grandes nações orientaes possam viver como dois bons vizinhos.

IRA' PARA UM ORPHANATO ALLEMÃO A FILHA DE PRESTES

RIO, 18 (A. M.) — Noticia-se que as autoridades allemãs pretendem retirar da posse de Olga Prestes a sua filha para collocal-a num orphanato, sob a allegação de que sua filha é allemã.

O advogado de Olga Prestes pedirá a entrega da menina á avó da sua constituinte.

O DEVER DO BRASIL

Jayme de BARROS
(Copyright dos "Diarios Associados")

RIO, 17 (Pelo aereo).

O lamentavel episodio do arrendamento ao Brasil de seis "destroyers" velhos que a marinha norte-americana esta' na imminencia de desmontar para que possa substituil-os por outros, por força do tratado naval de Londres, vem revelar, de subito, aos espiritos recalcitrantes, a extrema fraqueza a que chegamos na politica do continente.

Em quarenta e oito horas de actividade junto á Secretaria de Estado, em conversa com os srs. Cordell Hull e Summer Wells, depois com os membros da Commissão de Diplomacia do Senado, o embaixador Espill, da Argentina, inutilizou um anno de trabalho nosso.

Ao passo que o Brasil se destróe dentro de suas fronteiras, em lutas mesquinhas, cresce na America a hegemonia politica e militar da Argentina. E' chegado o momento de dizer verdades duras á Nação. Quem compulsou as actas do Conselho de Estado relativas á politica externa do Brasil e consultou documentos da época nos archivos do Itamaraty, vendo a obra de Itabayana, de Carvalho e Mello, Limpo de Abreu, Paulino José Soares de Souza, do Visconde do Rio Branco, avalia num realce que era outra linguagem que falavamos outrora no continente. Outra era ainda na êra do Rio Branco e de Nabuco. Encontrava-se no Rio de Janeiro o centro da politica sul-americana.

Hoje, com as transformações por que passaram a America e o mundo, não devemos aspirar mais tal hegemonia, que de resto, por força de imperativos geographicos e economicos, nos pertence. Mas não supportaremos tambem o de nenhuma outra nação.

Quando reunida a Conferencia da Paz em Buenos Aires, em 1936, apenas porque eu alludira, em discurso pelo radio para o Brasil, ao facto geographico de se constituir á margem do Rio da Prata uma nova politica para a America, soube que um official do Exercito Brasileiro quiz manifestar-me sua estranheza. Posso agora confessar-lhe que ha muito esse facto deixou de ser simplesmente uma questão de localização geographica. A referida conferencia foi mais uma prova disso. Tudo quanto fizemos ahi foi um prodigio de paciencia, de equilibrio, de avanços e recuos estrategicos. Consolou-nos a circumstancia de vermos visados, mais do que nós, os Estados Unidos pelas manobras do sr. Saavedra Lamas. Mas a realidade era uma só: a hegemonia continental da politica argentina na luta contra a America do Norte, que jámais gozou ali de grandes sympathias, girando os interesses do governo de Buenos Aires, como se sabe, na orbita da Inglaterra. Elliot Root e Hoover em épocas diversas, foram recebidos lá com alarmante frieza.

Mas como explicar esse evidente desprestigio do Brasil

Disse-o, no que pude, numa chronica, sobre a conferencia. Para não remontar muito longe no nosso passado, basta recordar que Rio Branco realizou sua politica pacifista quando o Brasil se encontrava bem armado e construiu os dois maiores couraçados do continente — o "São Paulo" e o "Minas Geraes". Além disso, o paiz estava economicamente forte e com suas finanças em ordem.

Depois, porém, do grande chanceller, a politica externa do Brasil desorganizou-se. Lauro Muller e Nilo Peçonha, ainda deram algum brilho ao Itamaraty ao tempo em que a Argentina, conservando-se neutra em face da grande guerra, enriquecia. Por ultimo, os srs. Afranio de Mello Franco e Macedo Soares fizeram supremo esforço para restaurar as tradições da nossa diplomacia, que vinham do primeiro e do segundo Reinado até a primeira Republica. E é no mesmo sentido que hoje trabalha o sr. Pimentel Brandão.

Mas succede que no Itamaraty as difficuldades internas, creadas pelos interesses politicos, são grandes, embaraçando, senão annullando a acção do ministro, que precisa equilibrar-se no posto. Rio Branco, chanceller em dois quatriennios, fez um nome na America e tornou-se conhecido no mundo. Após elle, porém, entram e saem ministros, sem tempo para nada, ao passo que na Argentina, segue-se o nosso antigo exemplo, conservando-se o sr. Saavedra Lamas á frente da chancellaria. E elle crea postos internacionaes que tomam o seu nome, preside a Assembléa da Liga das Nações, solidariza-se com a opinião universal, formando entre os paizes sanccionistas, contra a conquista da Abyssinia, chama a si a gloria da pacificação do Chaco, obtem o premio Nobel da Paz, investe contra a Commissão de Jurisconsultos de Washington, como aconteceu ainda ha pouco, fala pelo telephone, em nome da America do Sul para a Europa, no caso da Hespanha.

O Brasil, com uma costa maritima immensa, além dos seus multiplos caminhos fluviaes, já é na realidade, a terceira potencia naval do continente. A Argentina possue no mar cerca de 70.000 toneladas. Os seus dois grandes couraçados são os mais velozes e potentes da America do Sul. Quanto ao Chile, eu vi sua esquadra no Pacifico, ancorada na bella, agitada e estranha Bahia de Valparaiso. São approximadamente 60.000 toneladas. O "Almirante Latorre", a cujo bordo estive em tarde memoravel, é o terceiro couraçado do mundo. Não ha muito, para conserval-o, houve uma subscripção popular. E o Chile, que se comprime entre o paredão dos Andes e as aguas do Pacifico possue uma população menor do que a do Estado de São Paulo. Conta apenas pouco mais de 4 milhões de habitantes. Numeroso, porém, é o patriotismo do seu povo, amigo devotado do Brasil. Ali, cada chileno não vale apenas por dois, como certa vez disse, em Santiago, o embaixador Nieto del Rio, Vale por tres.

E o Brasil?

Possuimos no mar 50.000 toneladas de navios antiquados, de antes da guerra. Quanto ás forças de terra, embora tenhamos maior numero de homens e mais vastos recursos naturaes para nossa defesa, as da Argentina se encontram melhor equipadas.

O facto é que o sr. Saavedra Lamas venceu mais uma vez. Sem entrar no exame da conveniencia ou do erro da transacção com os Estados Unidos, a verdade é que não podemos siquer arrendar seis destroyers velhos para o treinamento da nossa marinha de guerra, porque isso não agrada a chancellaria argentina. Na Conferencia de Santiago, em 1923, a nação amiga era contraria a um ajuste quanto a limitação de armamento e nasceu dahi o celebre incidente com o embaixador Silvio Gurgel do Amaral que o sr. Afranio de Mello Franco procurou concertar, em discurso sentimental. Na Conferencia de Buenos Aires, a Argentina, hoje bem apparelhada mudou de ponto de vista, emquanto o Brasil manteve a sua orientação, favoravel a liberdade de acção, de accordo com as necessidades de cada paiz.

Deante de tudo isso, devemos é admirar-nos que o embaixador Espill ainda precisasse de 48 horas para annullar, em Washington, um anno de trabalho diplomatico do Brasil, para não dizer um seculo.

Sabemos, agora, qual o nosso dever. Ao invés de arrendar seis destroyers velhos, a dignidade nacional impõe que compremos uma esquadra, para que ninguem tente mandar em nossa casa.

O ESPIRITO DE CAXIAS

Austregesilo de ATHAYDE

(Copyright do DIARIO DE PERNAMBUCO)

RIO, 14.

O telegramma que o ministro da Guerra enviou ao general Flores da Cunha acceitando a suggestão para um exame sereno no caso das armas, mediante o confronto dos documentos comprobatorios do assumpto, foi ditado pelo espirito de Caxias.

O espirito de Caxias é o da pacificação, da luta incessante pela unidade nacional, do afastamento systematico de tudo quanto possa derramar sangue brasileiro para servir a interesses subalternos.

O espirito de Caxias é o espirito da espada a serviço da lei.

E' o espirito de coheção, de disciplina, de ordem.

E' o espirito tutelar da nacionalidade e não o espirito que ensanguenta, diasciva e desprestigia o Brasil.

* * *

Nestes ultimos dias recebi innumeras cartas, de militares e civis, pedindo-me que opinasse daqui nessa malfadada controversia sobre armas emprestadas ao governo do Rio Grande do Sul.

Não queria fazel-o porque estava esperando que o espirito de Caxias se pronunciasse, certo de que um patriota, cidadão e soldado como o general Eurico Dutra, não poderia nunca, em semelhante emergencia, deixar de ouvil-o.

* * *

Possue o Brasil surpreendentes reservas de bom senso e sabedoria.

Quando parece que os destinos adversos vão lançar-nos no abysmo, eis que a palavra sensata e justa de um homem nos salva da catastrophe. A politicagem malsã e fetida procurou dissimular-se numa contenda, que logicamente deveria terminar da maneira clara, positiva e limpa em que a collocou o general Dutra.

O espirito de Caiabar, que é o espirito da intriga, da divisão e do odio, espirito que trabalha contra a unidade da patria, não prevaleceu contra a lição de Caxias.

Nessa lição é que o Exercito aprendeu a servir, hontem como hoje e amanhã, á terra dos brasileiros.

COUSAS DA CIDADE

AGUAS ESTAGNADAS

Um pouco por toda a parte a cidade se queixa de muriçocas. As chuvas torrenciaes inundam os logares mais baixos da cidade e fazem estagnar as aguas. Isso nos suburbios ainda se pode explicar. Dentro da cidade, com calçamento e com galerias pluviaes é inconcebivel. Na rua das Nimphas, rodeando todo o palacete Pereira Carneiro até a rua da Intendencia, as aguas estagnadas transformam-se em focos de larvas. Nem a Bou'de Publica, nem a Prefeitura enxergam as aguas paradas desse trecho, bem á vista de todo mundo. As vassouras dos empregados da Limpeza ainda se removeram, nem os mata-mosquitos petrolisaram as sargetas proximas.

Entretanto a Prefeitura tem um opulento automovel, munido de formidavel vassoura automatica, que não sabemos bem si é para uso externo ou si é uma curiosidade de Museu. — E.

ponder: que o dinheiro não está onde o sr. José Americo imagina que esteja; mas está onde poderia surgir e não surgiu, mercê da sua politica nociva aos interesses do nosso Estado.

Está o dinheiro nas margens do São Francisco, que permanecem estereis porque o sr. José Americo não as irrigou.

Está o dinheiro no sertão, que permanece sem estradas de ferro, porque o sr. José Americo no ministerio da Viação nos apertou a bolsa; está o dinheiro em 80% do territorio semi-arido de Pernambuco que o sr. José Americo jámais quiz enxergar, quando dizia que não padeciamos dos mesmos e desastrados effeitos da estiagem que os outros Estados do Nordeste.

—

Meditem os brasileiros bem intencionados nos recursos deslealis da propaganda que se vem fazendo contra a candidatura de um eminente brasileiro, em cujas virtudes preclaras, em cuja capacidade de trabalho e de acção todos se deveriam inspirar, pelo bem e pela grandeza do Brasil.

POBREZA E RIQUEZA DOS CANDIDATOS

Uma das allegações mais ineptas que se ouve da bocca dos propagandistas da candidatura dos governadores é que o sr. José Americo é um candidato pobre, o mesmo não acontecendo com o sr. Armando de Salles que é um candidato rico.

Admitta-se para argumentar que assim seja: que o sr. José Americo seja de facto esse novo "poverello" de Assis da politica e o sr. Armando de Salles seja um homem abastado.

Que é que isso prova contra o candidato nacional?

Nada. Em primeiro logar, a pobreza não pode ser jámais um ideal de vida. Pode-se ser pobre, devido ás circumstancias, mas o esforço de cada um deve ser melhorar as suas condições e mesmo enriquecer, contando que o seja pelo trabalho, pelo esforço, pela perseverança e pela economia.

O Brasil só será mesmo um grande paiz, no dia em que houver elevado o standard de vida de suas populações, em que cada brasileiro possa gosar de uma situação compativel com a propria dignidade.

Aspiramos todos um Brasil em que não se vejam os extremos da riqueza e da miseria, mas ao contrario, em que todos possam gosar de um minimo de conforto e de bem estar.

Aspiramos um Brasil sem mucambos, um Brasil em que todos possam viver bem e se sentir felizes, um Brasil prospero e um Brasil mesmo rico.

Isso será possivel? Sem duvida, contanto que se proporcionem ás populações os elementos necessarios para isso, como seja uma educação adequada, meios de trabalhar e de produzir.

Um homem consciente de seus direitos sociaes, um homem que tenha um officio e uma profissão jámais se conformará em morar num casebre atolado na lama, vendo seus filhos roidos de doenças e esmulambados, sem poder ir á escola, devastados pela miseria.

Para que se possam arrancar os nossos patricios dos mucambos é preciso dar-lhes a instrucção sufficiente.

Isso é o que o sr. Armando de Salles prometteu e fez em São Paulo. Isso é o que elle promette e fará, quando estiver na presidencia da Republica.

—

Os que vivem a alardear a pobreza do sr. José Americo e a riqueza do sr. Armando de Salles ignoram ou fingem ignorar que a situação a que o sr. Armando de Salles chegou é um depoimento a mais, em seu favor.

Em que é que esse homem ganhou o seu dinheiro?

Foi nas especulações? Foi nas tranquibernias? Foi na fraude? Foi nas espoliações das viuvas e dos orphãos? Não, esse homem ganhou o seu dinheiro no trabalho. Ora, um homem que fez fortuna nas condições em que o fez o sr. Armando de Salles, só pode ser apontado como um exemplo aos demais brasileiros. E todos devem tomal-o como paradigma.

Falando aos operarios de Minas, o sr. Armando de Salles, que nunca se occupa de si, que tem o pudor de conjugar a primeira pessoa do verbo (que differença do seu competidor para quem o mundo todo gyra em seu derredor) sentiu a necessidade de lhes dizer, num gesto de indignação, contra a injustiça e contra a mesquinhez dos adversarios:

— "Qual daquelles detractores conhecerá o começo da curva ascendente em que o destino quiz que se descrevesse até aqui a minha existencia? Qual delles saberá da minha longa marcha, em que posso dizer que os caminhos cheios de espinhos eram amenizados apenas por esminhos cobertos de seixos?"

—

A verdade é que essa questão do dinheiro vem escaldando tanto a imaginação dos adeptos da candidatura dos governadores que o seu patrono exclamou na Esplanada do Castello, num gesto de megalomomo, que "sabia onde o dinheiro estava."

— "Eu sei onde está o dinheiro", dizia o sr. José Americo, varando o ar com o seu dedo apocalyptico.

Será que elle saiba mesmo onde está o dinheiro; ou a sua phrase visou apenas o auditorio que o escutava?

Onde andará o dinheiro aqui em Pernambuco, por exemplo, Estado aliás para que o sr. José Americo foi tão mofino nas suas realizações quando tinha o que dar?

Balanceando-se as nossas possibilidades, o que temos e o que poderiamos ter, e qualquer um é facil verificar, o dinheiro não está onde o sr. José Americo imagina que esteja; mas está onde poderia surgir e não surgiu, mercê da sua politica nociva aos interesses do nosso Estado.

Está o dinheiro nas margens do São Francisco, que permanecem estereis porque o sr. José Americo não as irrigou.

Está o dinheiro no sertão, que permanece sem estradas de ferro, porque o sr. José Americo no ministerio da Viação nos apertou a bolsa; está o dinheiro em 80% do territorio semi-arido de Pernambuco que o sr. José Americo jámais quiz enxergar, quando dizia que não padeciamos dos mesmos e desastrados effeitos da estiagem que os outros Estados do Nordeste.

—

Meditem os brasileiros bem intencionados nos recursos deslealis da propaganda que se vem fazendo contra a candidatura de um eminente brasileiro, em cujas virtudes preclaras, em cuja capacidade de trabalho e de acção todos se deveriam inspirar, pelo bem e pela grandeza do Brasil.

ESTADO-COBAYA

Assis CHATEAUBRIAND

S. PAULO, 14.

POR mais penoso, por mais triste que seja o registro do facto, temos o dever inilludivel de o pôr de manifesto. Declarou, ante-hontem, o sr. Cordell Hull, secundando palavras do senador Pittman, que, emquanto o governo argentino não tiver estudado, em todos os seus aspectos, o projecto do arrendamento dos destroyers ao Brasil, "o assumpto não voltará a ser discutido". Mais dolorosos ainda para o nosso amor proprio nacional são os termos da acquiescencia á nota tão impolida quanto impertinente do sr. Saavedra Lamas, formulados pelo presidente da Commissão de Diplomacia do Senado americano. Quem conhece o poder quasi omnipotente da Commissão das Relações Exteriores da Camara Alta, no manejo da diplomacia americana, não pode ter duvidas sobre o que significam as palavras do senador Pittman, quando assevera que a secção do poder legislativo, que elle preside, não tomará em consideração o caso dos destroyers, deante das restricções suscitadas pelo governo argentino, "emquanto não tivermos a segurança de que os Estados da America do Sul não sentem apprehensões e se mostram satisfeitos".

* * *

NÃO nos façamos illusões, nem vamos querer tapar o sol com peneira. O desagradavel, o "cactaceo" sr. Saavedra Lamas, como diria o sr. Vivaldo Coaracy, marcou contra nós um goal. A diplomacia brasileira se encontra, a esta altura, numa posição de fazer dó. Contrista-nos, como brasileiros, ver tanta leviandade levando o nosso prestigio, o nosso nome, a nossa autoridade, ahi pela rua da amargura, como se o Brasil externamente pudesse ser tratado com a ausencia de criterio com que tratamos uma intervenção em Matto Grosso ou no Maranhão.

Pode o laborioso ministro interino das Relações Exteriores distribuir vinte notas á imprensa, e responder quantas vezes quizer ás chancellarias sul-americanas que se puzeram a discutir o caso dos destroyers. O Brasil não fugirá á terrivel humilhação, á irreparavel sensação de vergonha que ha tres dias nos acabrunha. Foi a nossa diplomacia posta em cheque pela diplomacia do Prata. Quem levantou a lebre, em seguida, aliás, aos proprios almirantes brasileiros? Os nossos vizinhos do sul. Governo e imprensa portenhos levaram o sr. Cordell Hull a um recuo, o qual nos colloca em uma situação de visivel subalternidade. Quizemos resolver um assumpto que não estava maduro na America e o que se achava totalmente verde no Brasil. Tão verde que as mais graduadas autoridades navaes o desconheciam.

Não foram os reparos que aqui formulamos dictados por qualquer desapreço aos vizinhos e amigos do norte. Nos "Diarios Associados" os Estados Unidos só contam amigos e cooperadores da sua obra de fraternidade americana e do preservação da independencia continental. Se ha no Brasil alguem que não possa ser suspeitado siquer de pouco apreço pelos Estados Unidos é o redactor desta columna. Ao contrario, temos vivido em fricção permanente com o governo do sr. Getulio Vargas, justamente pelo reduzido apreço que elle tem dispensado a cooperação americana, na phase de recuperação economica do Brasil. De quantas censuras acerbas não temos increpado o governo actual por máos tratos dispensados a legitimos interesses dos Estados Unidos, em ligação com o Brasil? Já não queremos alludir á forma brutal com que abolimos a clausula ouro, nos contractos, sem o menor convite ás partes interessadas para discutir o assumpto com o governo. E' claro que, no dia em que o presidente Roosevelt supprimiu essa clausula na America, o seu exemplo contagiaria o Brasil. Teriamos que acabar tambem a eliminando. Mas nunca pela forma inamistosa e unilateral por que o fizemos.

Mas o episodio mais typico do golpeamento cruel e estupido dos interesses americanos no Brasil foi o dos marcos compensados. Discuti-o varias vezes nesta columna para relembral-o hoje. Pode-se resumir tão deploravel trecho das relações americano-brasileiras dizendo que os Estados Unidos proporcionam um saldo puro nos seus compras com o Brasil, afim de que vamos á Allemanha comprar productos industriaes em concorrencia com as manufacturas da União.

* * *

DESSE modo desgostámos, magoámos, susceptibilizámos os irmãos do norte, nas coisas justas e razoaveis que elles pleiteiam de nós. E não temos a coragem precisa de repudiar as suggestões pouco felizes, que elles dirigem á nossa condição de paiz fraco, como que abusando um pouco da nossa debilidade. Se a idéa americana era fazer um rateio de material fluctuante, velho, entre os povos hispano-americanos, por que haveria de ser o Brasil a isca? Por que a experiencia da reacção mundial devera ser feita á custa do nosso amor proprio e do nosso melindre? Dir-se-ia que o Departamento de Estado precisava de um Estado-cobaya afim de experimentar como reagiria a sensibilidade do mundo á esdruxula idéa de uma série de estações navaes dos Estados Unidos derramadas pela costa do Atlantico e do Pacifico, sob a forma innocente de navios arrendados para instrucção da maruja dos paizes financeiramente arruinados. A Europa descobriu outrora com a Turquia o systema das capitulações e com a pobre China o das concessões. Agora a America do Norte lobriga uma novidade na politica armamentista: a localização de estações navaes, nas costas dos Estados americanos desarmados e economicamente fracos.

Insurgindo-nos contra o que ha de insolito e de descortez com o Brasil na nota da chancellaria argentina, devo entretanto reconhecer que a these do sr. Saavedra Lamas, no tocante á soberania dos navios arrendados, é a mesma que sustentaramos nesta columna. Não tendo sido a nós vendidos, mas apenas alugados, os destroyers constituem unidades da força militar americana. E' de resto a lição de Wheaton, na 5.ª edição ingleza da "International Law". Sendo o navio de guerra um instrumento utilizado para o fim da defesa da nação, a mera circumstancia do seu arrendamento não implica que elle esteja despojado desse objectivo nacional. E foi o proprio sr. Cordell Hull quem declarou ha dois dias que o contracto de locação conterá clausulas severas, destinadas a salvaguardarem o direito dos Estados Unidos, agora nosso senhorio de esquadras, reclamarem os destroyers em qualquer momento. Por outras palavras. Disporemos desses vasos ao bel prazer do locador. Desde achem os Estados Unidos que não deveremos mais tel-os em nossa marinha, basta que nos peçam a devolução. A tal exigencia do locador, só um direito nos assistirá: o de curvar a cabeça e desligar da frota de guerra do paiz unidades, sobre as quaes a soberania nacional dispõe de uma vaga faculdade de uso, emquanto bem o entender seu legitimo dono.

* * *

NÃO conheço na historia diplomatica do Brasil pagina tão melancolica. Toda a aggressividade do sr. Pimentel Brandão não obscurece as proporções do nosso fracasso no Senado americano, onde o sr. Cordell Hull capitulou em condições vexatorias para a diplomacia brasileira.

Felizmente a marinha de guerra sae a cavalleiro desse episodio. O que o ministro das Relações Exteriores e o embaixador em Washington praticaram foi á inteira revelia della. Como uma diplomacia então orienta uma questão da importancia dessa do arrendamento dos destroyers sem os contactos technicos indispensaveis com o orgão competente da esquadra, que é o seu estado-maior? Foi publico o depoimento do almirante Amphiloquio dos Reis, ao rebenter a noticia do arrendamento de navios obsoletos ao governo federal. Chefe do estado-maior, commandante da esquadra, todos ignoravam as negociações em curso entre o Departamento do Estado e o Itamaraty, dellas só vindo a tomar conhecimento pelos jornaes.

Foi, como se vê, um negocio mal começado, peor tratado, e horrivelmente alinhavado. Quem vende um navio de guerra perdeu o direito a elle. Mas, quem o aluga, somente, conserva intacta, onde quer que elle esteja, a soberania que o Estado não pode desassociar desse symbolo de sua autoridade e do seu poder politico.

O ROMPIMENTO DIPLOMATICO ENTRE PORTUGAL E TCHECO-SLOVAQUIA

A Italia e Allemanha inteiramente solidarias com a attitude do governo luso — Accusações de auxilios á Hespanha republicana e de alliança com Moscou

RIO, 19 (A. M.) — Um telegramma de Lisbôa para o "Diario de Noticias" ataca violentamente a Tcheco-Slovaquia chamando aquelle paiz de "posto avançado da Russia Sovietica na Europa Central e talvez a maior base de aviação da U.R.S.S."

Diz ainda aquelle telegramma que o governo de Praga vinha fornecendo constantemente armamentos á Hespanha republicana, por instrucções recebidas do governo de Moscou, constituindo isso grave perigo á garantia da paz na peninsula iberica. Deante disso, a attitude de Portugal é muito justa e nobre.

ROMA, 19 (H.) — O governo Italiano enviou um telegramma ao governo portuguez, applaudindo a sua attitude independente no caso do rompimento diplomatico entre Portugal e a Tcheco-Slovaquia, manifestando a sua solidariedade absoluta.

BERLIM, 19 (H.) — O governo allemão está integralmente solidario com o governo portuguez no incidente diplomatico entre esse paiz e a Tcheco-Slovaquia.

FRACASSO DE NEGOCIAÇÕES COMMERCIAES

PRAGA, 19 (U. P.) — O "bureau" official de imprensa deu publicidade ao seguinte: "Declaramos que jámais existiram nem existem conflictos diplomaticos e politicos entre Portugal e a Tcheco-Slovaquia. Pela primeira vez, na historia da diplomacia, o fracasso das negociações commerciaes provocou a ruptura formal de relações diplomaticas."

Solução para o caso dos armamentos do Rio Grande

Pelo material extraviado, o governo gaúcho pagará a indemnisação de 2.500 contos

RIO, 19 (A. M.) — Caminha para uma solução a questão dos armamentos reclamados ao governo do Rio Grande do Sul.

As conferencias realisadas pelos representantes do sr. Flores da Cunha e do ministro da Guerra concluiram que 3 mil fuzis do Exercito foram entregues ao R.M. do Paraná pelo presidente Getulio Vargas, em 1930.

O sr. Flores da Cunha, naquelle tempo, não era interventor.

Do restante dos armamentos reclamados, uma parte foi entregue, emquanto outra extraviou-se. Em vista disso, o Exercito receberá uma indemnização de 2 mil e 500 contos.

OS DISSIDENTES QUEREM REDUZIR A' METADE O EFFECTIVO DA BRIGADA GAUCHA

PORTO ALEGRE, 19 (A. M.) — O sr. Adroaldo Costa apresentou uma emenda ao orçamento do Estado, reduzindo a força effectiva da Brigada Militar de 50 %. Aquella corporação ficaria com 3.024 soldados; uma vez feita a reducção.

O sr. José Americo não poderá ser candidato emquanto fôr ministro do Tribunal de Contas

MOMENTOS DE HILARIDADE NA JUSTIÇA ELEITORAL — LIDO EM SESSÃO O PITTORESCO PARECER DO PROCURADOR GERAL SOBRE O PRIMEIRO PEDIDO DE REGISTRO DO CANDIDATO SITUACIONISTA

RIO, 19 (A. M.) — O Tribunal Superior de Justiça Eleitoral iniciou hontem o julgamento do primeiro pedido de registro do nome do sr. José Americo como candidato á presidencia da Republica nas eleições geraes marcadas para 3 de janeiro de 1938.

O **Diario da Noite** publicou, ha dias, o parecer do procurador geral, sr. Mac-Dowell da Costa, sobre o processo em que "o Partido Popular por seu representante em juizo, sr. João Cancio da Silva, requer registro para os fins de direito, bem assim, sua legenda: "Pela Patria, pelas classes e pelos lares" e o nome do seu candidato em todos os Estados á presidencia da Republica, no pleito de 3 de janeiro de 1938, cidadão dr. José Americo de Almeida."

REGISTRO ANTES DO NASCIMENTO

Na sessão de hontem, o procurador eleitoral leu o seu pittoresco parecer, salientando o art. 30 dos Estatutos do original partido, que dispõe que "a primeira Directoria effectiva do Partido será eleita collectivamente por acclamação na assembléa de installação que deverá ter logar nove mezes após o seu registro, ficando na direcção provisoria a Mesa de fundação, que, pelo seu presidente, o registrará, e dirigirá até o fim do seu primeiro anno de vida legal."

"CURADOR AO VENTRE" NO DIREITO ELEITORAL

Commenta o sr. Mac-Dowell que, portanto, somente nove mezes (e symptomatico) após o seu registro é que se dará a sua installação. Será que se pretenda applicar a vida politico-partidaria a providencia do art. 4º do Codigo Civil? Teremos na Justiça Eleitoral a instituição do "curador ao ventre", prevista no art. 462 do dito Codigo Civil? — são as duas interrogações do procurador geral, que proseguiu, textualmente, dizendo que "ainda não "nasceu" o partido, o que "deverá ter logar nove mezes após o seu registro", isto é, na melhor das hypotheses, em março de 1938. E quer registrar candidato á successão presidencial (somente essa, attenda-se) cuja eleição se dará dois mezes antes!..."

A EXIGENCIA DE 200 ASSIGNATURAS

Estes commentarios do procurador Mac Dowell provocam risos dos juizes eleitoraes. Passados os momentos de hilaridade, s. s. pede a attenção do Tribunal Superior para o absurdo, mostrando a necessidade de ser reconsiderada a sua jurisprudencia, afim de exigir a prova de existencia de 200 eleitores ou socios no minimo, como reiterandamente vem reclamando. Do contrario, vamos ter um enxame de partidos quasi semelhantes ao celebre do "eu".

MINISTRO DO TRIBUNAL DE CONTAS NAO PODE SER CANDIDATO

Depois do procurador geral teve a palavra o desembargador Ovidio Romeiro, que, em poucas palavras indeferiu o pedido de registro do partido e do seu candidato á presidencia da Republica.

O ministro Laudo de Camargo accentuou em seguida que ministro do Tribunal de Contas é inelegivel, não sendo, pois, registravel como candidato, emquanto não deixar o logar. Salientou que nenhum cidadão, emquanto não elegivel, póde ser registrado como candidato a logar electivo e que esse registro, para a eleição presidencial, ha de ser feito até trinta dias antes do pleito.

ADIADO O JULGAMENTO

Por ter vista dos autos o professor João Cabral, o Tribunal adiou o julgamento do pedido para a sessão de amanhã.

ALAGÔAS

Fundada a U. D. B. — Conflicto no Pontal da Barra — Amanheceu morto — Gabinete de Radiologia

MACEIO', 18 (Da Succursal do DIARIO DE PERNAMBUCO) — Realizaram-se domingo duas reuniões para a fundação da União Democratica Nacional em Alagôas. A primeira reunião foi convocada pelo sr. Afranio Jorge, teve logar, ás 11 horas, na sala do bureau eleitoral á rua da Boa Vista.

O sr. Afranio Jorge presidiu a reunião e expoz as suas finalidades. Discorreu sobre as demarches para a organização da União Democratica em Alagôas.

Após o seu discurso foi escolhida a seguinte commissão executiva: Afranio Jorge, Clementino do Monte, Luiz Silveira, Arnon de Mello, Salustiano Lessa, Natalicio Camboim, Aires Costa e Carlos Martins.

A segunda reunião convocada pelo sr. Abdon Torres, em nome do deputado Fernandes Lima, teve logar ás 15 horas, no salão do Montepio dos Artistas.

O sr. Abdon Torres abriu a sessão e expoz os motivos que determinaram o deputado Fernandes Lima fazer a convocação.

Em seguida foi eleito o seguinte directorio e respectivo supplentes: presidente, deputado Fernandes Lima, drs. Natalicio Caboim, Abdon de Lima Torres, Antonio Nunes Leite, Francisco Daltro de Britto, srs. Chrysantho Carvalho, Angelo Martins, José Novaes Mendonça, Francisco Lins e supplentes drs. Antonietta Duarte, padre Alfredo Damaso, drs. José Romão de Castro, Milton Ramires, Pedro Valeriano, srs. José Ignacio Pereira Rego, Cassiano Victor, José Aquino Ribeiro e Francisco Jacobina.

CONFLICTO NO PONTAL DA BARRA — Registrou-se no Pontal da Barra um conflicto entre elementos de familias ali residentes. Motivou-o velha rixa entre familias, principalmente com o caracter de disputa entre as ruas de Cima e a de Baixo, onde moram pessoas desaffectas.

Saiu um morto e varios ficaram feridos. A policia esteve no local, tomando providencias, á frente o secretario do Interior, o 1.º delegado da capital, o commandante do R. P. M. e o commandante da Guarda Civil.

AMANHECEU MORTO — No quarto do Hotel Luso-Brasileiro, onde residia, amanheceu morto o sr. João Candido Villar, socio daquella firma e tambem chiromante sob o pseudonymo de Prof. Alcyone.

O exame feito no necroterio, constatou ter sido a *causa mortis*, envenenamento por cyanureto de potassio.

Não foi encontrada nenhuma carta do morto.

GABINETE DE RADIOLOGIA — A convite do dr. Mello Motta, a reportagem dos jornaes visitou hontem o seu Gabinete de Radiologia, installado á rua do Commercio.

Esse medico conterraneo regressou ha pouco do Rio e agora inaugurou o seu Gabinete de Radiologia. Além de uma sala de espera e do gabinete de consultas, contam-se ainda as salas para exame radiologico, sala de descanço, camara escura para revelação das chapas radiologicas, etc.

AS PROXIMAS SOLENNIDADES NA SÉDE DA U. D. B.

Hasteamento da bandeira — Sessão civica — Um telegramma do sr. Armando de Salles

Despertam grande interesse no seio dos partidarios da candidatura nacional, as proximas solennidades a se realizar na séde da U. D. B. neste Estado, á rua da Imperatriz n. 201, 1.º andar.

A's 15 horas, o conego Jeronymo de Assumpção, na qualidade de vigario da Bôa Vista, a parochia onde fica situada aquella séde, procederá a benção das respectivas dependencias, para o que foi especialmente convidado.

A's 15 1|2 horas, effectuar-se-á a cerimonia do hasteamento da bandeira da U. D. B., ali, falando o dr. Henrique Lins, em nome dos Directorios do Interior.

Depois, realizar-se-á uma sessão civica, sob a presidencia do pro. Caldas Filho. Serão oradores: o dr. Duarte Dias, por delegação do Directorio Estadual; o dr. Pessôa Guerra, em nome do Directorio Municipal do Recife e o bacharelando Hybernon Wanderley, representando a Bandeira Democratica Universitaria.

O SR. ARMANDO DE SALLES OLIVEIRA AGRADECE

O prof. Geraldo de Andrade recebeu o seguinte telegramma.

"Prof. Geraldo de Andrade. Camara Municipal. Recife — De Rio — Agradeço ao illustre amigo a communicação a respeito da sessão da Bandeira Democratica Universitaria presidida pelo professor Annibal Fernandes. Attenciosos cumprimentos. — *Armando de Salles Oliveira.*"

A PROXIMA CHEGADA DO DEPUTADO SOUZA LEÃO

Está annunciada para segunda-feira proxima a chegada do deputado Eurico de Souza Leão, membro do Directorio Estadual da U. D. B.

Os seus amigos e correligionarios farão-lhe expressivas manifestações.

O dr. Joaquim Bandeira companheiro daquelle parlamentar conterraneo no orgão representativo do importante partido nacional entre nós, regressará, tambem, este mez.

As manobras militares em São Paulo

Derrotados os "vermelhos" pelos "azues"

CAMPINAS, 19 (A. M.) — As manobras da Escola do Estado Maior do Exercito, que se desenvolviam na região de Campinas desde o dia 3, chegaram, hontem a sua phase final. O Exercito Azul sobrepujou o Exercito Vermelho, conseguindo a victoria final na linha Monte-Mór-Cosmopolis.

Hoje ás 14,30 horas, em trem especial, seguirão para São Paulo os officiaes da Missão Franceza, da Escola do Estado Maior, que participaram das manobras. Provavelmente, hoje, o general Paul Noel, chefe da Missão Franceza, no Club Campineiro, fará o relatorio e a critica das manobras.

O general Paul Noel, coronels Isauro Rezueira, commandante da Escola e Achylles Pederneiras, apresentou hontem as suas despedidas ás autoridades locaes no Paço Municipal.

O coronel Milton de Freitas Almeida, que se achava desde hontem em Campinas, seguiu hoje para Sorocaba.

O commandante da Força Publica regressará a tempo de assistir á critica do general Paul Noel.

THEATRO

PELA INCLUSAO DE "O HOMEM BOM" NO REPERTORIO DA COMPANHIA ALVARO PIRES

Promette a direcção da Companhia Alvaro Pires, actualmente em temporada no Theatro Santa Isabel, levar á scena, peças de autores pernambucanos. A noticia nos é grata não pelo enthusiasmo bairrista que poderia provocar. Mas é que temos de facto autores, cujas peças podem muito bem ser incluidas em repertorios de companhias do quilate da de Alvaro Pires.

Ora, já que a medida vae ser tomada, não é possivel que seja esquecido um nome como o de Silvino Lopes. Elle, mais do que ninguem, sabe, entre nós o que é theatro e sabe muito bem que nada póde viver se não se enquadra á epoca em que vivemos. O theatro que elle tenta e que elle attinge, é a vida mesmo, apresentada através de tres actos de uma peça. São typos verdadeiramente reaes, são personagens humanas, debatendo-se nos meios das incompreensões, das desigualdades, dos gosos e dos soffrimentos. As suas personagens são creações que teem correspondencia com a realidade. Dahi as suas peças poderem estar num plano de igualdade com as obras de Joracy Camargo e quem sempre saudamos como o maior theatrologo brasileiro.

O HOMEM BOM, com todo o seu mundo de suggestões que offerece com todo o poder de verdade e de sinceridade que possue, não vemos porque não poderá estar ao lado de um "Deus lhe pague", de um "Anastacio".

Para uma companhia que arranca os applausos sinceros de uma platéa com a representação de um "Ciclone", de um "Direitos da saude", de um "Anastacio", nós só poderemos prever tambem um identico successo com a ida á scena de O HOMEM BOM.

O sr. Alvaro Pires já deve ter a certeza que o Silvino Lopes é o nosso maior theatrologo. Ninguem de bôa fé negará o valor de O HOMEM BOM, a sua melhor peça. Assim sendo, o publico do Recife e a Companhia Alvaro Pires só teriam a lucrar com a sua inclusão na presente temporada theatral do Santa Isabel. — O. T.

NO THEATRO SANTA ISABEL

UMA AUDIÇÃO DO ORPHEÃO DA BRIGADA EM HOMENAGEM A'S CLASSES ARMADAS

Hoje ás 16,30, no *Theatro Santa Isabel* se realisará uma audição especial do Orpheão da Brigada Militar, em homenagem ás classes armadas.

A distribuição dos logares no *Theatro*, obedecerá á seguinte ordem:

a) officiaes do Exercito, Marinha e Brigada Militar, autoridades civis e imprensa — Frisas e camarotes de 1.ª.

b) sargentos do Exercito, Marinha e Brigada Militar — Camarotes de 2.ª e cadeiras de frente (1.º terço).

c) soldados do Exercito, Marinha e Brigada Militar — Geral e cadeiras.

(Continua na 9ª pagina)

BROADCASTING

RADIO CLUB DE PERNAMBUCO

Programma para hoje:

11 horas — Programma do Almoço — Supplemento musical com gravações da discotheca do **Radio Club.** 12.00 — Hora certa — Continuação do Prog. do Almoço. — **Speaker:** Mario Mansur. 13.00 — Radio-Educação, a cargo da Escola Normal Official. 15.15 — Programma da Tarde — Gravações seleccionadas. 16.00 — Palestra pela sra. Ruhama W. Fransworth, representante mundial da **União pró Temperança,** sobre: **Alcool, amigo e inimigo.** 16.05 — Gravações populares. — **Speaker:** Odette Silveira. 18.00 — Programma do Jantar — Gravações variadas. 18.45 — HORA DO BRASIL. 19.30 — PROGRAMMA DE STUDIO — **Speakers:** Abilio de Castro e Mario Mansur. — Quarto de hora com a Jazz da PRA-8. 19.45 — Quarto de hora com Carmen Dolores. 20.00 — PROGRAMMA DA "PERNAMBUCO TRAMWAYS", com a soprano Iracema Baptista, Fernando Barreto e o Quarteto de Cordas **Euclides Fonseca.** 20.30 — Quarto de hora com Jorge Tavares, do **cast** da PRI-4, **Radio Tabajaras da Parahyba.** 20.45 — Quarto de hora com Carmen Dolores. 21.00 — Quarto de hora dos deputados e vereadores dissidentes do PSD, de Pernambuco, com a Orchestra de Salão. 21.15 — Quarto de hora com Dirce Pereira. 21.30 — Programma com Nelson Ferreira. 21.40 — Quarto de hora com Fernando Barreto. 21.55 — Momento musical do **Galenogal.** 22.00 — Jazz-Programma, com a Jazz da PRA-8.

ALFAIATARIA ELIAS
Rua Imperador, 446

Fôro e Judicatura

Côrte de Appellação

O des. presidente está avisando aos desembargadores que terá logar na proxima segunda-feira precisamente ás 13 horas, uma sessão secreta, para trato de assumptos relativos á magistratura do Estado.

3.º CARTORIO CIVEL

Escrivão — Diniz Barreto

Audiencia do juiz de Direito da oitava vara

O advogado Agesilau Novelino, por parte de José Pessôa de Barros, propos uma acção de despejo contra Simão Orenstein.

Audiencia do juiz de Direito da quinta vara

O advogado Jurema Filho, por parte de Leite Bastos & Cia., accusou sob pregão as citações feitas a João Gonçalves de Oliveira e sua mulher e requereu que ficasse sobrestada a propositura da acção, até a penhora em bens dos citados.

Foi designado o dia 23 do corrente, ás 14 e meia horas, para ter logar a inquirição das testemunhas arroladas no processo de acção ordinaria movida por Celerino Juvencio contra Juvencio da Cunha Mello.

O dr. Angelo de Souza, por si e como advogado da firma L. Barbosa & Cia. Ltd., contestou a acção rescisorio que contra elle move d. Yolanda de Albuquerque Teixeira.

Os autos subiram á conclusão do juiz de Direito da 5.ª vara.

2.º CARTORIO CIVEL

Escrivão — Moraes Guerra

O dr. Joaquim Amazonas, por parte de Emilia Azevedo, na acção executiva hypothecaria que move contra os herdeiros de Estevão Barreto Baptista, accusou a citação feita aos herdeiros para verem passar em julgados a sentença que os condemnou.

O dr. Andrade Lima, por parte de Antonio Caruso, na acção de despejo que move contra d. Anna Maria de Jesus, requereu que ficasse assignado novo prazo para contestação da ré.

O dr. Gil Duarte, por parte de José Gaspar Silva, accusou a citação de José Figueiredo para todos os termos de uma acção de despejo.

O dr. Humberto Tavares, por parte de Antonio Silva, accusou a citação feita a Laurival da Fonseca para todos os termos de uma acção de prestação de contas.

LACTARGYL

LABS. RAUL LEITE - RIO

Para todas ás molestias os Laboratorios Raul Leite fabrica medicamentos de maxima eficiencia, com grande rigor cientifico e formulas sempre atualisadas. Procure conhece-los nas bôas farmacias

O QUE É E O QUE PODE SER A ESCOLA DE BELLAS ARTES DE PERNAMBUCO

(Conclusão da 3ª pagina)

das Silveira, o primeiro director da Escola Artifices e o segundo professor da Escola de Engenharia.

A EFFICIENCIA DA ESCOLA

Outro ponto a reflectir: tem a Escola provas de sua efficiencia? Vejamos: Margarida Volker, alumna concluindo este anno, demonstração mais evidente do ensino da Escola. Surprehendeu a todos. Estimulo aos demais, pois, é prova de quanto serve a disciplina ao estudo. E' commum vel-a, ou nos ateliers ou na Bibliotheca, observando, trabalhando, estudando. Aurora Lima, concluinte de esculptura. Espirito indisciplinado ao methodo, mas indiscutivel vocação artistica; já tem seu nome nos meios de arte. Maria Alice Lyra, alumna livre do Curso de Pintura pendor evidente em copias. Tem optimos trabalhos em Natureza Morta e em retratos. Carlos Amorim, por demais conhecido, tambem indisciplinado ao methodo. Talvez, pela tendencia que possue. Já tem apresentado bôas telas de Natureza Morta e mesmo composição. Nicanor Raymundo da Silva, alumno gratuito — pelas suas condições de vida, um dos mais velhos da casa; hoje occupa um bom logar na Secretaria de Agricultura, graças ao 1º logar que o conseguiu em um concurso realizado. E' do curso de Pintura. Iestael Ferdman optimo alumno do curso de Architectura, presta seus serviços a firma R. Barrione, especializando-se em concreto armado. José Ferreira da Silva, subvencionado pelo governo do Estado, 1º anno de Esculptura, pauperrimo, ingressando na Escola, gratuitamente. E' a mais nitida vocação artistica. Obediente e trabalhador. Fernando Menezes, alumno do Curso de Esculptura. Outra tendencia plenamente victoriosa. E', assim por deante.

Muitos alumnos já estão trabalhando, dando brilho a esta casa. George Goldeberg e Dedrano de Andrade Lima, na Secretaria de Agricultura; Gilvan Accioly Lins, da Directoria de Obras Publicas; Romeu Paes, na Prefeitura de Recife; Sarah Rabin na Directoria de Architectura e outros.

E isto, meu amigo, com tão pouco tempo de vida ou antes de disciplina de estudo. Você sabe, arte não é ser doutor.

E' preciso o alumno fazer o atelier a sua primeira casa, sem o que não prospide, não aproveita a vocação. Será um desnorteado, sujeito a insuccessos. E o meu maior trabalho a frente da Escola: *educar ao amor ao atelier.*

No presente anno realizou-se tambem a abertura dos cursos, cuja preleção foi effectuada por frei Mathias Teves, com a presença de destacados elementos do nossos meios culturaes, artisticos, e sociaes.

Devido a alguns impasses surgidos, transferimos o concerto que integraria a "Quinzena da Arte" para janeiro deste anno, o que foi resolvido, marcando um exito incommum, sendo sem duvida a inauguração da temporada musical de 1937. Foi mesmo um concerto de arte, cujo brilho muito se deve ao maestro Pitipaldi, Radio Club, ao maestro Manoel Augusto e outros elementos que emprestaram o realce de seu nome.

A Escola mantem, como sabe, os cursos de Pintura, Architectura, Esculptura e Gravura. Ha cursos seriados, com diplomas finaes, e cursos livres concedendo ou não diplomas. Além destes, criei mediante approvação do Conselho Technico, os cursos praticos, de grande finalidade, para experimentar tendencias. Não ha responsabilidade da parte da Escola, como nos outros cursos. Por exemplo, o alumno do Gymnasio Pernambucano tem tendencia pelo desenho. Ingressa na Escola (pois não ha exigencia tão precisa de idade) e ao terminar o seu curso gymnasial, poderá ingressar no Curso de Architectura ou de Pintura, por exemplo, com mais acerto e gosto. Vence mais depressa. Fiz larga propaganda destes cursos junto aos estabelecimentos de ensino secundario e superior.

Tenho realizado, como vê, melhoramentos em varios ateliers e outras dependencias. Pintura interna e caiação, adaptação de salas, compra de material didactico, organização de atelier de Esculptura, da Bibliotheca, com novo mobiliario e obras de arte, no valor de . . . (5:000$000) cinco contos.

Reorganização da Pinacotheca: pintura sob a direcção do professor Balthazar da Camara, acquisição de quadros, por compra e doação, e estou providenciando a acquisição do mobiliario necessario, pois, ahi era funccionar o salão nobre.

UM LARGO PROGRAMMA A CUMPRIR

Tenho um largo programma a cumprir e estou confiado em fazel-o. Entreguei ao velho amigo da casa, o integro dr. Luiz Delgado, um memorial assignado por toda Congregação, sobre o assumpto. Não queremos luxo nem fachada. Queremos justiça, retribuição a este esforço dos homens de espirito que aqui mourejam.

Consegui da Camara Estadual, para que tanto trabalharam os deputados Livinio Pinheiro, nosso companheiro de lutas de fundação da Escola, o leader Arsenio Meira e o saudoso Souto Filho, a votação unanime de um patrimonio de . . . 200:000$000, que mereceu franca apoio do digno governador do Estado. Infelizmente, não foram dados os juros. A Congregação vem de appellar ao dr. Carlos de Lima que, como sempre, nos fará a justiça, como se fez com a Faculdade de Medicina.

O prefeito Pereira Borges augmentou de 200$000, a subvenção municipal.

Mas continuamos a lutar com todas as difficuldades, que esperamos vencer este anno. Tem a Escola 5:400$000, do Estado e 1:200$000, da Prefeitura. A demonstração acima dos nossos serviços prestados com todo desinteresse faz manter a esperança que este estado de cousas vae modificar-se.

Fiz tambem uma propaganda pelos municipios demais, mas vae aos poucos, como é facil comprehender.

Tenho tambem, já approvado pelo Conselho Technico, o programma de aulas praticas e excursões de estudos, com exercicios, levantamentos de obras de arte, etc. Já está em execução. Veja como isto tudo é tão grande, de tanto civismo, conhecendo os nossos costumes, a nossa historia e os nossos artistas que se foram. Pois, bem, esta obra tão grandiosa e que faz este ambiente tão interessante, como o da Escola de Bellas Artes, é que é preciso ser realizada com mais intensidade, para o que neste dia de commemoração tão grata, em nome da Escola, eu appello a todos para tomar parte neste trabalho de verdadeiro patriotismo.

O valor do seu annuncio depende de quantos o lêem. Annuncie no DIARIO

AS PILULAS XAVIER

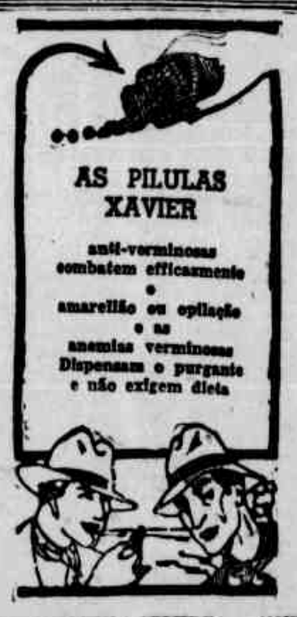

anti-verminosas combatem efficazmente
e
amarellão ou opilação
e as
anemias verminosas
Dispensam o purgante e não exigem dieta

INSOLAÇÃO
TYPHO-UREMIA
INFECÇÕES INTESTINAES E URINARIAS
EVITAM-SE USANDO
UROFORMINA
DE GIFFONI — EM TODAS AS FRASCOS E DROGARIAS
FRANCISCO GIFFONI & Cia. — R. 1º DE MARÇO, 17 — RIO

DÔRES NAS COSTAS

Synonimo de Perturbação Renal

O tormento do Rheumatismo, das dôres nas costas da sensação de "envelhecimento," das dôres nas juntas, é devido exclusivamente ao funccionamento anormal dos rins. Os rins executam o trabalho importantissimo de reter por filtração as substancias nocivas ao organismo. Dia e noite este ultimo produz taes elementos—acido urico, bacterias vivas e mortas e cellulas diversas bem como outros productos que acarretariam rapidamente a vossa morte si lhes fosse permittido permanecer no vosso organismo.

As Pilulas De Witt para os Rins e a Bexiga são elaboradas para o fim especial decurar os rins doentes. De modo brando mas seguro ellas tonificam os rins de tal maneira que estes possam executar o trabalho que a Natureza lhes confiou. Os toxicos accumulados são filtrados e eliminados do organismo e novamente podereis desfructar saude e gozar a vida.

Pilulas DE WITT
para os Rins e a Bexiga

Educação e Instrucção

FACULDADE DE MEDICINA

Realizam-se, hoje, as seguintes provas parciaes do curso medico:

1.º ANNO — **Anatomia** — (Sala C) — 1.ª turma, ás 8 horas — Serão chamados os alumnos de ns. 1 a 30.

2.ª turma, ás 9.30 horas — Serão chamados os alumnos de ns. 31 a 63.

2.º ANNO — **Physica-Biologica** — (Sala D) — 1.ª turma, ás 8 horas. Serão chamados os alumnos de ns. 1 a 34. 2.ª turma, ás 10 horas. Serão chamados os alumnos de ns. 35 aos ultimos matriculados.

3.º ANNO — **Microbiologia** — (Sala dos profs.) — 1.ª turma, ás 11 horas. Serão chamados os alumnos de ns. 1 a 34.

2.ª turma, ás 20 horas. Serão chamados os alumnos de ns. 35 a 70.

4.º ANNO — **Anatomia Pathologica** — (Sala B) — 1.ª turma, ás 8 horas. Serão chamados os alumnos de ns. 1 a 24.

2.ª turma, ás 13.30 horas. Serão chamados os alumnos de ns. 35 a 66.

Technica operatoria — (Sala A) — 1.ª turma, ás 11 horas — Serão chamados os alumnos de ns. 67 aos ultimos matriculados.

5.º ANNO — **Clinica Urologica** — (H. P. II) — 1.ª turma, ás 8 horas. Serão chamados os alumnos de ns. 1 a 34.

2.ª turma, ás 10 horas. Serão chamados os alumnos de ns. 35 a 67.

6.º ANNO — **Clinica Obstetrica** — (Maternidade) — Alumnos do prof. Silva Junior) — 1.ª turma, ás 8 horas. Serão chamados os alumnos de ns. 2 a 18.

2.ª turma, ás 9.30 horas. Serão chamados os alumnos de ns. 19 a 28.

CIRCULO DE ESTUDOS

Acaba de ser organizado no Collegio Nobrega o **Circulo de Estudos** do 3.º anno (secção B).

A directoria ficou assim constituida: presidente, Edson Nery da Fonseca; vice-presidente, Roberto Coutinho de Mello; secretario, Luiz da Silva Aragão; orador, Antonio de Britto Alves; thesoureiro, Jorge de Britto Pereira.

MANON PURGATIVO
alem de ser saboroso e de efeito rapido não exige dieta

Vida Militar

14.ª CIRCUMSCRIPÇÃO DE RECRUTAMENTO

A Chefia da 14.ª Circumscripção de Recrutamento esta convidando os snrs. 2.º tenente dentista de 2.ª classe da reserva de 1.ª linha, Agenor Merink Freire e Lourival Corrêa Veiga a comparecer á sua séde, á rua d. João Perdigão, no prédio contiguo ao do Quartel General da 7.ª Região, onde funccionou a Justiça Militar, afim de tratar de assumptos de seus interesses.

Doenças do Recto e Anus — Hemorroidas
Especialista:
DR. DOURADO AZEVEDO,
ex-assistente do prof. Pitanga Santos. Rua Larga do Rosario, 133

DR. ANTONIO LIMA
Intestinos — Recto e Anus.
Tratamento moderno das colites. Ondas ultra curta — Nos casos indicados
Marquez de Olinda, 287-1.º

A "bellezinha da Mamãe..."

MAMÃE vive agora num contentamento sem fim! Sorrindo e cantarolando sempre, desempenha com alegria seus affazeres de boa dona de casa. E' que o filhinho — que esteve muito tempo doentio, anemico, impertinente — recuperou, como por encanto, sua saúde de antes. Voltaram suas bellas côres, está gordinho, bem disposto, risonho e comilão...

E Mamãe sente-se duplamente feliz: por ter descoberto que os trahiçoeiros inimigos de seu querido rebento eram os vermes e que o meio efficaz de combatel-os é usando o Licôr de Cacau Xavier — o "salvador das crianças". E' um vermifugo preparado scientificamente, gostoso, efficaz, porém inoffensivo, que não contém oleo nem precisa dieta. Póde ser tomado em qualquer tempo.

Mamãe está satisfeita e confiante. Si algum dia, os vermes voltarem a atacar seu filho, ella immediatamente recorrerá ao remedio que não falha.

LICOR DE CACAU XAVIER
(VERMIFUGO)
O Salvador das Crianças

DIARIO SOCIAL

ANNIVERSARIOS

FAZEM ANNOS HOJE:

As senhoras: Dulce Prado, viuva do sr. Maviael do Prado; Emilia Maria de Moraes; Heloisa Chagas de Carvalho, esposa do dr. Tolentino de Carvalho; Haydée Guimarães, esposa do sr. José Soares da Fonseca; Guiomar Bacalhau Soares, esposa do sr. Manoel Soares da Silva; Capitulina Pereira de Andrade.

As senhoritas: Arlinda Mello, filha do sr. Antonio Gomes de Mello; Alzira dos Santos Muniz, filha do sr. Joaquim da Cunha Muniz, já fallecido; Antonieta Liberato da Silva.

Os senhores: José Guedes de Araujo Lima; Adaucto Negromonte; Nilo Alves da Silva; dr. Joaquim Pessôa Cavalcanti de Albuquerque; José Albino Pimentel; Deonato Vieira de Carvalho; José Amaro Vasconcellos; Henock Machado; Bernardo Jacome; Antonio Gonçalves Neves; Manoel Roseira Campos; Hastitiano Cruz; Manoel Bezerra.

As meninas: Onilde, filha do dr. Humberto Tavares; Ivanise, filha do sr. Arnaldo Cadena; Maria José, filha do sr. Agneu Pellagi; Olga Maria, filha do sr. Orlando Silva e de sua senhora Olga Jorge Silva.

Os meninos: Hostian de Moraes Cruz, filho do sr. Leopoldo Cruz; Zezinho, filho do sr. Francisco Ferreira da Silva; Paulo Rogerio, filho do sr. Walter Rodrigues e de sua esposa, sra. Juracy Rodrigues.

— Fez annos hontem a senhorita Elisabeth Pereira da Costa. Por esse motivo offereceu um chá ás suas amiguinhas.

NASCIMENTOS

— Nasceu no dia 16 deste mez, o menino Edson, filho do sr. Luiz Zacharias Ferreira e de sua esposa, sra. Maria Alves Ferreira.

— Na Maternidade nasceu o menino Fernando, filho do sr. Oswaldo Almeida e da sra. Léa Almeida.

— Na residencia de seus paes, em Tigipió, nasceu, hontem, Daise, filha do sargento Bartholomeu Borges e de sua esposa, sra. Aurora Castro Lima.

CASAMENTOS

— O sr. Aristides Silvano Figueiredo Carneiro, 1.º official privativo do Registro Civil de Casamentos que funcciona nos districtos Recife, Santo Antonio, São José e Afogados, affixou no Palacio da Justiça, 1.º andar, sala 10, editaes de proclamas dos seguintes contraentes:

Aguinaldo Alves Celestino, residente no Recife, e Helena Ramos de Moraes, residente em Aracaju, solteiros, naturaes de Sergipe; Oswaldo Edgar Moraes do Rego, natural deste Estado, e Armandina Pracá, natural do Pará, solteiros e residentes em Santo Antonio; José Baptista da Silva e Almerinda Conceição Lyra, solteiros, naturaes deste Estado e residentes em Tigipió; Pery Times de Carvalho e Maria de Lourdes da Silva Pontes, solteiros, naturaes deste Estado e residentes em Afogados; Jovanes Gomes de Sant'Anna, residente em Tigipió, e Eunice Gonçalves da Silva, residente em São José, solteiros, naturaes deste Estado; Pedro Ferreira Gomes da Silva, solteiro, e Maria Fernandina da Silva, viuva, naturaes deste Estado e residentes no Recife; Pedro Vicente de Araujo e Creuza de Souza Rangel, solteiros, naturaes deste Estado e residentes em Afogados; Waldemar Siegismundo Fernandes Pimenta da Silva e Denice Medeiros Souza, solteiros, naturaes deste Estado e residentes em São José; dr. Paulo Fernandes Sobral, natural do Rio Grande do Norte, e Abigail Nobre de Almeida, natural deste Estado, solteiros, residentes em São José; Jovino Dantas Wanderley e Olga da Costa Revoredo, solteiros, naturaes deste Estado e residentes em São José.

— O sr. José Alfredo dos Santos, official do registro de casamentos que funcciona nos districtos da Boa Vista, Graça, Poço e Varzea, affixou no Palacio da Justiça, 1.º andar, sala 10, editaes de proclamas dos seguintes contraentes:

Enéas Bonifacio da Silva e Alcina Gomes Viegas, solteiros, naturaes deste Estado, residentes na Graça; Antonio Isidro do Nascimento e Severina Nery Borges, solteiros, naturaes deste Estado e residentes no Poço; Sylvio Mello de Souza e Eulalia Soares do Valle, solteiros, naturaes deste Estado e residentes na Boa Vista; Nelson Vieira Cavalcanti e Maria Irene Cavalcanti, solteiros, naturaes deste Estado e residentes na Boa Vista; Gilberto Pacheco de Oliveira e Maria de Lourdes Gomes e Silva, solteiros, naturaes deste Estado e residentes no Poço.

VIAJANTES

— Procedente do sul, chegou, hontem, o N. C. 16932, da carreira da Panair.

Desembarcaram neste porto os srs.: Osmar Correia de Britto, Olympio Pessôa, Rodolpho Moglia, de Bahia; Alvaro Peixoto, de Maceió; dr. Cecil B. Symes e senhora, Nicolau Tolentino da Costa, João Victorio Pareto Netto e William Dobner, do Rio de Janeiro; Lester Carlyle Peters, em transito do Rio para Miami.

Do norte, procedeu, hontem, o hydro avião da carreira da Condor.

Em transito viajam os srs.: Francisco Rogerio Sobrinho, Francisco Vasconcellos, Joaquim Gondim Albuquerque, de Fortaleza para Rio; Claudino Pacheco, de Parnahyba para o Rio; Nideo Nakano, de Aracaty para a Bahia.

Desembarcaram neste porto os srs.: Nestor Santos de Lima, de Natal; Raymundo Fernando Ribeiro, Manoel Ricardo de Hollanda Junior, Cezar Corintho de Hollanda, de Fortaleza.

Nesta cidade tomaram passagem os srs.: Wiler Scabell para a Bahia e Walter Lewin, para o Rio.

— Pelo avião de carreira, seguiu hontem para o Rio o sr. Fernando Pessôa, deputado estadual á Assembléa Legislativa da Parahyba, pelo Partido Libertador.

— Segue, hoje, para Alagôas, o sr. Alcides Lopes, que vae dirigir, no visinho Estado, os Serviços Hollerith.

— Pelo avião do horario viaja hoje Rio Branco, no Acre, o dr. Nelson Rezende, recentemente nomeado juiz federal naquelle Territorio.

FALLECIMENTOS

— No Hospital do Centenario, falleceu ás primeiras horas de hontem o sr. Anton Cachur, auxiliar do Moinho Recife.

O morto era casado com d. Antonia Cachur, de cujo consorcio deixa dois filhos menores.

O enterramento effectuou-se hontem, á tarde, no cemiterio de São Amaro.

CONVIDAMOS

as Exmas. Familias para visitar a EXPOSIÇÃO DE TRABALHOS das alumnas da ESCOLA

SINGER

á Rua da Imperatriz, 162, 1.º nos dias de Agosto 19, 20, 21

SINGER SEWING MACHINE COMPANY

VIDA RELIGIOSA

O DIA DA IGREJA

20 DE AGOSTO — No dia de hoje se commemora S. Bernardo.

EPISTOLA (2 Tim. 4, 1-8) — *Eu te conjuro deante de Deus e de Jesus Christo, que ha de julgar os vivos e os mortos, na sua vinda e no seu reino, prega a palavra, insta a tempo e fóra de tempo, repreende, roga, admoesta com toda a paciencia e doutrina. Porque virá tempo em que não soffrerão a sã doutrina; mas deleitando os ouvidos, cercar-se-ão de mestres conforme os seus desejos e desviando os ouvidos da verdade, os applicarão ás fabulas. Tu, porém, vigia, e não te negues a trabalho algum; faze a obra de evangelista, cumpre o teu ministerio, sê sobrio. Porque quanto a mim, eu já estou a ponto de ser sacrificado, e o tempo da minha morte se avizinha. Pelejei uma bôa peleja, acabei a minha carreira, guardei a fé. Pelo mais a corôa de justiça que o Senhor, justo juiz me dará naquelle dia, me está reservada, e não só a mim mas tambem áquelles que amam a sua vinda.*

EVANGELHO (S. Mat. 5, 13-19) — *Naquelle tempo, disse Jesus a seus discipulos: Vós sois o sal da terra. E se o sal se tornar insipido, com que se ha de elle salgar? Para nada mais serve, senão para ser lançado fóra e ser pisado pelos homens. Vós sois a luz do mundo. Não póde estar escondida uma cidade situada sobre um monte. Nem accendem uma lucerna, e a põem debaixo do alqueire, mas sobre o candieiro para alumiar a todos, que estão em casa. De tal sorte brilhe a vossa luz deante dos homens; que vejam as vossas bôas obras e deem gloria a vosso Pae que está nos céos. Não penseis que vim destruir a lei, ou os prophetas: não vim destruil-os, mas para lhes dar cumprimento. Porque em verdade vos digo, que até que passe o céo e a terra, não passará da lei nem um jota, nem um apice, sem que esteja cumprido. Aquelle, pois, que quebrar um destes minimos mandamentos e ensinar assim aos homens, será chamado minimo no reino dos céos; mas o que os guardar e ensinar, será chamado grande no reino dos céos. Credo.*

LAUS PERENNE — O SS. Sacramento estará exposto hoje, durante o dia, na capella do Collegio Salesiano.

ENTHRONIZAÇÃO DA IMAGEM MILAGROSA DO SENHOR SANTO CHRISTO DE IPOJUCA

Ha 275 annos que a imagem milagrosa do Santo Christo de Ipojuca vem recebendo constantemente as visitas de piedosos peregrinos, que para ali se dirigem, afim de invocar o divino Senhor e lhe agradecer os beneficios recebidos.

Aquella imagem, ha alguns mezes, foi submettida a uma nova encarnação e só agora se acha prompta para voltar ao throno. No proximo domingo 29, ás 15 horas, celebra-se a ceremonia, com a presença dos religiosos franciscanos e fieis, residentes em Ipojuca.

LIGA CATHOLICA JESUS, MARIA, JOSÉ, DO BARRO

Tiveram inicio hontem, á noite, as festividades em commemoração ao 3.º anniversario da fundação da Liga, com pregação de triduo solenne.

Occupou o pulpito o padre Argemiro Gonçalves Figueiredo, que dissertou sobre o thema Porque devemos crer.

No pateo da matriz funccionaram uma barraca de prendas e outros divertimentos.

A directoria dessa Liga está avisando ás suas co-irmãs da cidade que a recepção de domingo será ás 15 horas em ponto, em visita de ler o conego João Olympio dos Santos, que presidirá aos actos religiosos, outros compromissos. Pede-se por isso a observancia do horario marcado.

CONFRARIA DE SÃO BENEDICTO DA IGREJA DO ROSARIO

A confraria de São Benedicto da igreja de N. S. do Rosario de Santo Antonio, reunir-se-á, no proximo dia 22 do corrente, ás 15 horas, para proceder á eleição da mesa regedora do anno compromissal de 1937 a 1938.

FEIRA MISSIONARIA

Prosegue hoje, das 16 ás 20 horas, no salão de festas do Collegio Nobrega, a feira missionaria, de iniciativa do Centro Diocesano da Obra Pontificia da Propagação da Fé, cujo resultado reverterá em beneficio das Obras Pontificias Missionarias.

A's differentes secções tem affluido grande numero de pessôas.

Varias firmas desta capital teem prestado auxilio ao referido certamen, enviando brindes á commissão central.

ELIAS ALFAIATE

Sem luxo fone 6396

Associações

CENTRO ACADEMICO XI DE JUNHO

Reune-se hoje o Centro Academico XI de Junho, afim de eleger a nova directoria que deverá reger os destinos dessa sociedade, durante o corrente anno.

SOCIEDADE BENEFICENTE PATROCINIO FAMILIAR

A directoria da Sociedade Beneficente Patrocinio Familiar está convidando todos os socios para comparecerem ás 16 horas do dia 22 do corrente, em sua sêde social, á rua Natividade Saldanha, n.º 329, onde realizará uma sessão de assembléa geral extraordinaria, cujo objectivo é a discussão e approvação do projecto dos estatutos.

SERVIÇO PUBLICO

GOVERNO DO ESTADO

O Presidente da Assembléa Legislativa, no exercicio do cargo de Governador do Estado, assignou hontem os seguintes actos:

concedendo a Nicanor Raymundo da Silva, desenhista de 2.ª da Directoria Geral de Estatistica, seis mezes de licença, com todos os vencimentos, para tratamento de sua saude, de accordo com as informações, laudo da Junta Medica e em face do que dispõe o artigo 21 da lei 246, em vigor;

nomeando o chimico-industrial Daniel Saba, approvado em concurso realizado em fevereiro do corrente anno, para exercer, interinamente, o cargo de Ajudante de 2.ª Classe do Instituto de Pesquisas Agronomicas, na vaga aberta com a exoneração, a pedido, do snr. Olintho Victor de Araujo.

SECRETARIA DO INTERIOR

O secretario do Interior, assignou hontem as seguintes portarias:

concedendo ao dr. Alcides Benicio de Mello, chefe do Laboratorio da Assistencia a Psychopathas, sessenta (60) dias de licença, com ordenado, para tratamento de sua saude, a contar de 15 do corrente mez;

dispensando, a pedido, o inspector de Educação Physica, professor José de Oliveira Gomes, da incumbencia de representar esta Secretaria nos serviços de estatistica estadual, subordinada á Junta Executiva Regional de Estatistica do Estado, instituida pelo decreto n. 21, de 17 de fevereiro deste anno.

SECRETARIA DA SEGURANÇA

O secretario da Segurança Publica assignou hontem as seguintes portarias:

exonerando o cidadão Manoel das Chagas Valença, do cargo de 1.º supplente de commissario de policia do 1.º districto de Jaboatão, e nomeando-o para o de commissario do mesmo districto, bem como, nomeando os cidadãos C[illegible] Ramos do Nascimento e Hildebrando Americo de Barros para os cargos de 1.º e 2.º supplentes da mesma autoridade, respectivamente, ora vagos;

concedendo trinta (30) dias de licença, com 2/3 dos vencimentos, para tratamento de saude, ao guarda-civil de 2.ª classe, Francisco Adelino de Souza;

nomeando o sargento da Brigada Militar, Plinio de Souza Monteiro, para exercer o cargo de commissario de policia do 4.º districto (Caboclo) do municipio de Petrolina, exonera[illegible] o actual, cidadão Manoel Dourado Filho, ficando o mesmo sargento exonerado de igual cargo no 8.º districto (Barra de São Pedro) do municipio de Ouricury, e bem assim, nomeando os cidadãos Manoel Durando Filho e Marcolino Freire, para exercerem os cargos de 1.º e 2.º supplentes de commissario de policia do referido 4.º districto (Caboclo), actualmente vagos e ainda, nomeando os cidadãos Antonio Lopes de Souza Barros, Almiro Ferreira Amorim e João Francisco Macedo, para exercerem os cargos de commissario de policia, 1.º e 1.º supplentes da mesma autoridade, do 5.º districto (Poço d'Antas) do referido municipio de Petrolina, actualmente vagos;

exonerando do cargo de commissario de policia do 2.º districto (Serra do Vento) de Bello Jardim, o cabo da Brigada Militar, Desiderio Ribeiro de Lima e nomeando-o para igual cargo no 3.º districto (Aldeia Velha) do mesmo municipio, exonerado o actual, cabo da mesma Brigada, Vicente Ponciano de Souza, que nomeia para igual cargo no primeiro dos referidos districtos;

concedendo as ferias regulamentares, correspondentes ao corrente anno, ao investigador de 2.ª classe n.º 22, de serviço na Ordem Social.

concedendo as ferias regulamentares, correspondentes aos annos de 1936 e 1937, ao sub-inspector da Policia Maritima, Arthur Benjamin.

SERVIÇO DE PRODUCÇÃO ANIMAL

O Serviço de Producção Animal está convidando o snr. Sebastião Salazar da Veiga Pessôa a comparecer á sêde do mesmo, afim de tratar de assumpto de seu particular interesse.

DELEGACIA FISCAL

Estão sendo convidados a comparecer á Secretaria da Delegacia Fiscal neste Estado, para tratar de negocios de seus interesses, as seguintes pessôas:

A. Omundsenn, Mario Fonseca Rodrigues, Josepha Maria de Lima, Liga Pernambucana Contra a Mortalidade Infantil, Joaquina Orsina Rocha, viuva, filhas e filhos menores do contribuinte Sebastião Fernandes Santos Leal, Carolina Barretto Lins, M. Alvarez, Raul Baptista, Manoel Patricio de Oliveira, Instituto dos Funccionarios Publicos de Pernambuco, Eduardo Clementino Bezerra, José Gomes de Moraes e outros, Humberto Gama de Carvalho, Dalila Alvares França, Agostinho José de Mello; Luiza do Carmo Campos Beirão, Cesarina Itala Ferrario, Joaquim Laurentino de Medeiros, Isabel Noya de Oliveira e as demais inscriptos no serviço de confecção de fardamentos ao Estabelecimento de Material de Intendencia da 7.ª Região Militar, Arnaldo Marques dos Santos e João Fiorentino Araujo Cavalcanti.

JUNTA MEDICA

A Junta Medica está convidando a comparecer hoje ás 14 horas ao Departamento de Saude os requerentes abaixo:

Alfredo Paes Barreto, Alzira Cavalcanti Silva, Alice de Jesus Nunes Cavalcanti, Ascencio Meira Freire, Abrahão Francisco Brandão, Antonio Sena de Carvalho, Adelino José da Silva, Adjuto Pereira de Mello, Adolfino Torres de Carvalho Barros, Alfredo Silva, Avelino Constantino da Silva, Belarmino Verissimo de Barros, Enedina Travassos Serrano, Gaibel de Mattos Assumpção, Isabel de Oliveira João Alves da Silva, Jayme de Barros Griz, José Alexandrino da Cunha Cavalcanti, José Luiz do Nascimento, José Menezes Cavalcanti, Laurindo Rocha Mello, Manoel Correia de Araujo, Manoel Belizario da Annunciação, Manoel Amaro Fernandes, Manoel Farias de Azevedo, Olympio da Motta Silveira, Roberval Lins Pinto e Zuila Teixeira Griz.

PAGAMENTO NO THESOURO DO ESTADO

O Thesouro do Estado pagará hoje, ao 17.º dia util: — Subvenções da Santa Casa e aos funccionarios que deixaram de receber no dia da respectiva chamada.

PAGAMENTO DE JUROS DE APOLICES

O Thesouro pagará, hoje, de 9 ás 11 1|2 horas, aos possuidores inscriptos de 96 a 105.

O possuidor que deixar de comparecer á chamada, só receberá os seus juros depois do pagamento do ultimo inscripto.

RECEBEDORIA

A Recebedoria do Estado está tornando publico que iniciou a cobrança, sem multa, dos impostos de industria e profissão e contribuição para o serviço de bombeiros, da freguezia de Santo Antonio, referentes ao segundo (2.º) semestre do exercicio corrente.

PREFEITURA

Está sendo convidado a comparecer ao escriptorio technico da Directoria de Obras o eng.º Durval Carneiro Leão.

No Centro de Preparação dos Officiaes da Reserva

DECLARAÇÃO DOS ASPIRANTES DE 1937

Realiza-se no proximo domingo, no quartel do Centro de Preparação dos Officiaes da Reserva a ceremonia da Declaração dos Aspirantes de 1937.

Esse acto, que se revestirá de grande solennidade, terá logar ás 9 horas, esperando-se o comparecimento de avultado publico.

Para dar maior brilhantismo ao dia, a turma de aspirantes desse anno, composta dos srs. José Mario Mafra, Hervasio Guimarães, Murillo Padilha Camara, Eurico Torres de Oliveira e Antonio Fernandes da Cunha, offerecerá um sorvete dansante á sociedade pernambucana, ás 20 horas, no referido quartel. Passe-ão ouvir os "jazz-bands" do 30.º e 31.º B. C.

A commissão encarregada de dirigir os festejos está sendo convidadada a comparecer, hoje, ás 19 horas, no quartel do C. P. O. B. para uma reunião, onde serão abordados assumptos de interesse, entre os quaes o da preparação do quadro.

HA UM SECULO

Domingo, o DIARIO DE PERNAMBUCO não circulou no dia 20 de agosto de 1837.

Gordura Excessiva — Bronchites — Arthrites

Banhos de aquecimento geraes e locaes, [illegible] banhos a vapor

Instituto de Physiotherapia Doente Coelho do Hospital Portuguez

INFORMAÇÕES PELO PHONE [illegible]

THEATRO

A ESTRÉA DO "GRUPO GENTE NOSSA" HOJE, NO THEATRO SANTA ROSA, EM JOÃO PESSÔA

"A Casta Suzana" e outras operetas

Luiz Maranhão que estreará amanhã

Pela segunda vez, o Grupo Gente Nossa visitará a capital parahybana onde já esteve em 1932, deixando bôa impressão.

Agora, com seis annos de actividade, o conjuncto pernambucano voltará a João Pessôa com elenco maior e repertorio mais escolhido. A estréa será hoje no Theatro Santa Rosa, cedido gentilmente pelo governador. O Grupo tambem obteve auxilio do governo municipal de João Pessôa e acolhida sympathica por parte da população e da imprensa.

A peça escolhida para a estréa é a opereta viennense A Casta Suzana, que está caprichosamente montada e com um desempenho louvado por todos, quando das suas ultimas cinco exhibições, com casas cheias, no Theatro Santa Isabel.

O Gente Nossa apresentar-se-á ao publico de João Pessôa com o seguinte elenco: director geral — dr. Samuel Campello; director de scena — actor Raul Prysthon; secretario — actor Barreto Junior; regente de orchestra — maestro Carlos Diniz; actrizes — sopranos Luiza Oliveira e Alzira de Oliveira, Lenita Lopes, Ziza Prysthon, Amalia de Souza e Irene Sobral; actores, além dos já citados — tenor Vicente Cunha, barytono Carlos Basto, Luiz Carneiro, Luiz Maranhão, Alfredo de Oliveira, Ary Guimarães, Mayerbeer de Carvalho, Carlos Codeceira e Caldas Araujo; côros e comparsaria — Armando Borges, Gildo Magnata, Maria Norat, Yele Sobral, Maria Carmina e Hilda Carvalho; ponto — Abelardo Cavalcanti; baterista — João Gama; machinistas — Ferreira da Costa e Raul Araujo. A contra-regra será feita pelos actores Ary Guimarães e Carlos Codeceira.

Depois serão levadas as seguintes peças musicadas: A Cabocla Bonita, de Marques Porto e partitura de Sá Pereira; Morenas Brasileiras, dos Irmãos Valença e Aves de Arribação, de Samuel Campello.

No sabbado haverá um vesperal, a preços populares, com a comedia Guerra ás Mulheres, de Paulo Magalhães.

Abertas assignaturas para quatro recitas, foram cobertas em pouco tempo.

Tudo faz esperar que os espectaculos sejam coroados de pleno exito.

Terça-feira, pela manhã, o Gente Nossa voltará ao Recife, onde se preparará para outra excursão mais longa, já estando em entendimento com varias praças do norte.

COMPANHIA ALVARO PIRES

A Companhia Alvaro Pires não deu espectaculo hontem, afim de realizar o ensaio geral da comedia-farça *Não casar é melhor...* original de Heitor Modesto.

Amanhã, ás 15 horas a Companhia dará a sua primeira vesperal das moças.

A ESTRÉA, HOJE, DO GRANDE CIRCO FEKETE

Será hoje, conforme vem sendo annunciado, a estréa do *Cirkus Fekete*, que procede do sul do paiz.

Este conjuncto é constituido por artistas especializados em trabalhos de acrobacia e gymnastica.

Armado nas demolições do bairro de Santo Antonio, o *Cirkus Fekete* tem capacidade para 2.500 pessoas com installações modernas e coberto de lona impermeavel.

Do elenco destacam-se varios elementos: a familia Fekete, composta de sete acrobatas de fama mundial; a troupe Mohamed (dez arabes) campeões saltadores; "The Great Troupe Shilinskii"; o "Globo da Morte" ou "A jaula humana"; "As pyramides egypcias" e o comico *Zé Cupiro*.

O espectaculo começará ás 20,30. O *Cirkus Fekete* tem banda de musica propria.

CAPSULAS ANTI-BLENORRHAGICAS N.º 24

curam incontinente qualquer blenorrhagia e inflamação da bexiga

A' venda em toda parte

A reunião de amanhã da Liga de Hygiene Mental

VÃO SER REINICIADOS OS TRABALHOS DA CONSTRUCÇÃO DA ESCOLA PARA ANORMAES

Vem despertando interesse a iniciativa do departamento feminino da Liga de Hygiene Mental de Pernambuco no sentido de promover uma festa em beneficio da Escola para Anormaes cuja construcção poderá por esse meio ser reiniciada.

Afim de acertar algumas medidas, o presidente resolveu convocar para amanhã ás 20 horas uma reunião geral para a qual encarece o comparecimento de todos os socios.

Tambem por essa occasião o dr. Pedro Cavalcanti lerá um trabalho sobre a situação dos egressos dos manicomios, cuja discussão poderá encaminhar a solução dos problemas mais immediatos.

MUNDO DE LUZ E DE SOM

"A CIDADE DO PECCADO"

(San Francisco)

"San Francisco" é sem duvida o maior successo do grande director W. S. Van Dyke cuja direcção perfeita sabe transformar qualquer film que dirige em uma grande realisação tanto na parte artistica como na parte de bilheteria. Podemos mesmo assegurar que essa nova pellicula é uma das maiores da nova serie da Metro.

E' verdade que seu thema, um tanto convencional, tenha scenas já conhecidas em opera pelo cinema.

Jeannette Mac Donald tem uma notavel desempenho, e nunca foi mostrada mais linda.

Na parte musical, a pellicula é magnifica, e traisda com toda a felicidade, principalmente sua direcção. Sua historia se passa em San Francisco, na epoca de 1906, durante os dias que precederam o terrivel terremoto, que a destruiu, após um horrivel incendio, sendo esse terremoto o "clou" do film, e realizado com tal perfeição, que somente Van Dyke poderia reconstruir uma cousa tão perfeita e real.

Essas sequencias são apresentadas com tanto realismo, tanta violencia que causam pavor. O cinema nunca reproduziu coisa mais completa, com tanta verdade e tanto drama. Enriquecida pelo som, as scenas que seguem o terremoto, apresenta valores artisticos e cinematographicos inconfundiveis, como aquella estatua que cae, aquella roda que pára, o desmoronamento da casa de Jack Holt, etc.

Eis a razão de "San Francisco" ser uma pellicula. Seu "cast" e considerado de primeira ordem. Destaca-se em primeiro logar Clark Gable, que tem uma magnifica interpretação, uma das melhores de sua carreira na tela.

Spencer Tracy faz um padre, que a principio não parece grande cousa, porém depois com a continuação da pellicula, elle se revela como possuidor de um dos caracteres mais admiraveis e mais humanos desta grande producção.

E quanto a Jeanette, só uma grande artista saberia imprimir áquella sequencia em que deixa de resistir ao dono do "Paradise", uma tão viva expressão de desejo. — L.

CARTAZ DO DIA

PARQUE — "Cidade do Peccado", da Metro, com Jeanette Mac Donald e Clark Gable.

MODERNO — "Cidade sinistra", da Warner Bros, com James Cagney.

ROYAL — "O erro de uma mulher", da Metro, com Aline Mac Mahon.

POLYTHEAMA — Hoje e amanhã — "A filha de Dracula", da Universal, com Otto Kruger.

IDEAL — "A travessa", com Jane Withers.

ENCRUZILHADA — De hoje até segunda-feira — "Tirando o pé da lama", da Warner First.

STO. AMARO — "Acima das nuvens", e "Odio e vingança".

PINA — "Hotel Continental".

CASA FORTE — Amanhã e domingo — "A pequena rebelde", da 20th Century Fox, com Shirley Temple.

EDEN — "Cabocla bonita", film nacional, com Sonia Veiga, "Cavalleiro destemido", com Rex Bell.

REAL — "Tripulantes do céu", com Anna Bella e Jean Murat.

CORDEIRO — "O rei Salomão na Broadway", da Universal, com Edmund Love.

CINE OLINDA (Olinda) — Amanhã e domingo — "Pirata dansarino", da R. K. O. Radio.

ELDORADO — "Vingança a galope", da Columbia, com Tim Mc Coy, e a serie "As aventuras de Frank, o gladiador".

IMPORTANTE

PARA OS MUTUARIOS DA

PREDIAL DO NORDESTE S.A.

Devendo effectuar-se no dia 31 do corrente a nossa 6.ª distribuição de emprestimos para construcções, prevenimos que só a ella concorrerão os mutuarios em dia com os seus pagamentos.

Meditem no tempo que estão perdendo os mutuarios que não estão com as suas cadernetas em dia.

Predial do Nordeste S. A.

LIVROS E FOLHETOS

AS ULTIMAS EDIÇÕES DA LIVRARIA DO GLOBO, DE PORTO ALEGRE

Recebemos da Livraria do Globo, de Porto Alegre, o livro do padre Bertoldo Brann S. J. *Santo Ignacio de Loyola* e *Historias dos mares do sul*, de Maugham.

O primeiro é uma biographia completa do fundador da ordem dos Jesuitas. Santo Ignacio de Loyola é um dos grandes vultos da humanidade e em torno de sua vida ha uma abundante literatura.

O livro do padre Bertoldo Braun constitue uma contribuição para o quarto centenario da fundação da Companhia de Jesus, que occorre a 27 de setembro de 1940.

A traducção do livro de Somerset Maugham é do sr. Leonel Valandro. Lêem-se com agrado essas narrativas que se passam no Pacifico, esse oceano que "inconstante e versatil, como a alma do homem, ás vezes cinzento, como a Mancha, outras encapellado, tumultuosamente".

O EVANGELHO DO SOL ("Livro do Navegador Solitario") — *Alain Gerbault* — Trad. de Limeira Tejo — Edições Cultura Brasileira S. A.

O livro é a descripção de uma viagem bizarra do autor por ilhas perdidas na immensidão dos mares. Sosinho, mettido num barco de sua propriedade, vae elle relatando o que viu e sentiu desde as Bermudas, Antilha, Panamá ás ilhas perdidas da Oceania — Tahiti, Samôa, etc. Trata-se, de um espirito que "saturado do peso de seculos de civilização", procura no desafogo amplo dos oceanos, no convivio simples e natural dos gentios, o lenitivo para os seus males. O homem, de certo modo, se identificou com os nativos, usa tanga, realiza o "surp reading" tahitano, come manjares exoticos e perlaga mares e ilhas na sasia de encontrar restos de uma civilisação e cultura que a europeização apressada e condemnavel ha destruido em sua totalidade.

A *Viagem do Navegador Solitario* é um livro de facil manejo e bem traduzido pelo sr. Limeira Tejo.

Toda creança deve ler o seu jornal, que é o GURY, o supplemento infantil das quartas-feiras do DIARIO DE PERNAMBUCO

Não se reuniu hontem a Camara Municipal

Tendo comparecido apenas os vereadores Renato Silveira, Octavio L. de Moraes, Geraldo de Andrade, Arnobio Graça, Agrippino de Lacerda e Jorge Leal, deixou de se reunir hontem, á falta de numero legal, a Camara Municipal do Recife.

Amanhã NA RUA DO PROGRESSO N. 368 DJALMA venderá amanhã: ao correr do martello!!!

Mobilias de jacarandá com 20 peças, estylo Luiz Felippe. Mobiliarios de amarello. Grupo Maiple. Tapetes. Telas a oleo. Pratos antigos. Jarros de faiance. Estatuetas de bronze. Jardineira de jacarandá. Mesas antigas. ANTIGUIDADES. Porcelanas. Camas de jacarandá. Sofás e canapes de jacarandá. Cadeiras de balanço de jacarandá. Custoso jarrão de Satzona. Jarros chinezes. Candelabros. Objectos de prata. Saxe. Jarro Kutani. Floreira de Nankin. Espelhos com moldura antiga. Commodas. Antiguissimo relogio de columna (secular). Jarros antigos (indigena). Estantes. Novo faqueiro com estojo com 80% de prata com 130 peças. Ricos objectos de metal para mesa. Estojo com licoreiro de crystal de Saint-Lambert. Importante electrola em movel de estylo com discos. Piano de mesa antigo. Cortinas de renda etc. etc.

Aguardem a descripção AMANHA ás 5 horas da tarde

NO PALACETE A' RUA DO PROGRESSO N.º 368

(Barros Sobrinho) BOA-VISTA

Exposição amanhã das 2 horas da tarde em deante

EUSEBIO DJALMA — Leiloeiros

A SYPHILIS E O MERCURIO

FALAM AS GRANDES SUMMIDADES MEDICAS

Desde os tempos mais remotos, o remedio para a syphilis tem sido o mercurio, na época actual, não obstante os formidaveis progressos da sciencia, o mercurio ainda é, como sempre foi, o unico e o verdadeiro remedio para o terrivel mal. Founier, o grande medico francez e Miguel Couto, a maior summidade brasileira, affirma que para a syphilis o remedio tem de ser o mercurio e este deve ser tomado pela bocca.

O ELIXIR XAVIER (depurativo) tem por base o mercurio, mas o mercurio assimilavel, completamente inoffensivo para o estomago e os dentes.

Para combater a syphilis, não hesite já existe o

ELIXIR XAVIER

INEDITORIAES

PELA DIGNIDADE E PELOS INTERESSES DE PERNAMBUCO

"Não se illuda" o Povo Pernambucano!

Para escorar os seus pasquins, que, dia a dia, veem soffrendo a execração publica, o sr. Carlos de Lima Cavalcanti mandou reabrir mais um dos celeberrimos "concursos", afim de conseguir amparar a estrondosa queda da vendagem de seus desmoralizados exemplares.

"Não se illuda", no emtanto, o leitor menos avisado, nesta capital Os "concursos" da pasquinada cavalcantiana são verdadeiras machinas "caça nickeis".

Quer ver o leitor um attestado insophismavel do que dizemos.

Esperem a resposta honesta e precisa a mais este repto de honra, que deixamos a seguir: PUBLIQUEM, OH! MOCINHOS, OS NOMES, AS PHOTOGRAPHIAS, AS IDENTIDADES DOS BENEFICIADOS DOS ULTIMOS "GRANDES CONCURSOS" (Casas, automoveis, radios, refrigeradores, etc.?)

Si o fizerem com sinceridade, veremos que esses beneficiados E' UM SO'... (De nossa edição de ante-hontem)

Pagina politica da dissidencia do P. S. D., sob a responsabilidade dos deputados federaes e estaduaes e vereadores á Camara Municipal do Recife e que estão em opposição ao governo do Estado.

Toda e qualquer correspondencia que se prenda a interesses desta pagina, deve ser endereçada para a rua do Imperador, 376, 1.º andar. — Telephone, 6693 — Recife.

NA ASSEMBLÉA LEGISLATIVA

Antes de iniciarmos a reportagem de hoje, pedimos a fineza aos leitores de verificar a lista de presença dos srs. deputados á sessão de hontem. — Notaram? Nós tambem notamos a ausencia dos srs. Cardoso Ayres e Mariano Siqueira. E' razoavel, na sessão não havia votação que interessasse o governo. Portanto, a "falange de choque" foi dispensada. O sr. Mariano Siqueira era mais util no engenho "Martinica" do deputado Renato á frente dos homens do eito; e o sr. Cardoso Ayres no seu escriptorio, motivo porque tambem não poude ficar na Commissão de Fazenda, onde precisaria ser "pé de boi", como diz o povo, afim de não desfalcar a maioria naquella Commissão.

—

Vamos agora ao que interessa, pois a ausencia permanente desses dois representantes classistas só interessa á opinião publica e ás suas respectivas classes, que foram "blefadas"...

— Entre os trabalhos apresentados, constou o projecto do sr. Cardoso da Ponte—parece-nos em ultima discussão, que autoriza o governador a adquirir uma Linotypo para a Escola Technico Profissional Masculina. E realmente um projecto util, no entanto, é preciso que o poder executivo o torne realidade.

Não ha duvida que o sr. Antonio da Ponte está de parabens. Agora compete a quem de direito, empurrar para a frente o andor... si o "santo" quizer...

CONCURSOS...

A imprensa pasquineira do sr. Carlos de Lima Cavalcanti ainda tem a coragem de referir-se ao Concurso dos Industriarios, torpemente explorado para desviar a attenção publica dos escandalos do governo, denunciados e analysados por esta Pagina da Dissidencia. O episodio que deu logar a exploração iniciada pelo Exgotto n. 2, já foi, exhaustivamente, esclarecido.

Mas, o que sobretudo espanta na attitude dessa gente são a audacia e o cynismo com que ella fala de concursos... O sr. Carlos de Lima é sobejamente conhecido pelos concursos desmoralizados. E quer o publico uma prova?

O concurso para professoras de 4.ª entrancia, realizado em 1934, tomaram parte cento e tantas tituladas, das quaes foram classificadas 96. Mas acontece que entre as que não conseguiram bôa classificação, figuravam diversas protegidas, embora a carga de pistolões em que se apoiavam.

Que fez, então, o celebre inventor dos "concursos internos"? Descobriu uma tangente para annullar os effeitos regulares do concurso. Creou cerca de 40 cadeiras de "trabalhos manuaes", preenchendo-as com as que não conseguiram vencer pelo proprio esforço, desde que seria demasiadamente escandalosa a nomeação das candidatas que não estavam em condições de sel-o.

Passam-se os tempos... E o sr. Carlos de Lima remata o seu despreso pelo concurso, EQUIPARANDO AS 40 CADEIRAS DE TRABALHOS MANUAES A'S CADEIRAS DE 4.ª ENTRANCIA...

E ainda mais: creou duas ou mais cadeiras aqui, na capital, sem classificação de entrancia, sendo para as mesmas nomeadas professoras que, nem sequer, como aquellas, prestaram qualquer especie de concurso...

Para difficultar, por outro lado, a nomeação das bem classificadas, fez muito poucas nomeações, alternadas com as de concludentes do Curso de Aperfeiçoamento. Ora, a finalidade da Escola de Aperfeiçoamento é a de preparar, apenas, inspectores e directoras de grupos escolares, não cogitando o acto de sua creação, absolutamente, da nomeação de professoras para cadeiras de 4.ª entrancia. Si assim fosse, para que o concurso? Fazia-se, apenas, o curso de Aperfeiçoamento e, sem maiores trabalhos, além da percepção de vencimentos, pleiteava-se uma cadeira...

E é esse governo que fala, com um cynismo pathologico, em moralidade e efficiencia de concursos!

Intimam a população a não pagar impostos

UM TELEGRAMMA' AO MINISTRO DO TRABALHO

O sr. Agamemnon Magalhães, ministro do Trabalho, recebeu de Recife o seguinte telegramma:

"Levo ao conhecimento de v. exc. que acabo de telegraphar ao ministro da Justiça pedindo providencias contra o procedimento de autoridades policiaes do municipio de Vertentes, de que sou prefeito, as quaes por instigação das autoridades superiores do Estado intimam os municipes a não pagarem impostos, visando forçar-me a renunciar ao cargo. Confio na acção de v. exc. junto ao seu collega, convicto de que altos poderes da Republica providenciarão urgentemente. Reaffirmo a v. exc. integral solidariedade, minha e dos meus amigos. Saudações. (a) — ABEL GONÇALVES ARRUDA."

(Do "O Jornal", do Rio, de 18 de agosto deste anno).

O "gunverno" vae intervir?

Os celeberrimos lycurgos cavalcantianos de Jaboatão querem ensaiar mais uma comedia triste no desgoverno do sr. Carlos de Lima

Esperam os situacionistas actuaes da politica de visinho municipio de Jaboatão, o decreto de intervenção, pelo governo do Estado naquelle municipio. Esperam e insinuam, como sendo cousa absolutamente certa, esse acto intervencionista, pois, o "Gunverno," como alguns delles chamam, não negará aos decididos correligionarios, mais essa prova de real prestigio. E a certeza desse acto meado. Já se sabe porque é o tal "quidam" quem vem annunciando por todos os beccos e travessas, que esta semana ainda, assumirá os destinos administrativos do mencionado municipio.

A maioria da Camara Municipal de Jaboatão, agora em brados junto ao chefe do executivo estadual, solicitando intervenção para o seu Municipio, em se prestar de instrumento da mais vergonhosa politicalha que se tem feito nestes ultimos tempos naquella communa, bateu o recorde como a mais perfeita expressão da preguiça.

Em todos os municipios do Estado, desde o mais atrazado, economica e intellectualmente, até o mais prospero e culto, a Camara Municipal tem se desempenhado dos seus mistéres, cumprindo a finalidade para que foi instituida.

Em Jaboatão, excepção unica talvez, em Pernambuco, os lycurgos nada produziram até o presente, sendo a reunião da Camara verdadeira sarabanda, onde se discute tudo, menos assumpto de interesse da communa. Petições de municipes solicitando favores, mensagens do executivo pedindo varias providencias, emfim, todos os trabalhos ao seu encargo estão relegados ao seu despreso, por que, entendem elles, qualquer esforço no sentido de solucionar esses innumeros problemas, pode servir para prestigiar o chefe do executivo. E chegam ao ponto, que escandalo! de deixarem decorrer todo o periodo de uma secção, sem uma reunião sequer, quando o archivo, numa desordem desconcertante, se acha cheio de expediente que nunca foi ao menos, lido em plenario, afóra as innumeras petições de interessados e mensagens que lhes são enviadas...

Como se explicar esse desejo de punir, quando esses que querem ser juizes não passam de delinquentes... Será que elles inventaram para o seu uso uma philosophia nova da pena, com que pretendam modificar o conceito commum da responsabilidade? Pensam talvez que em accusar, ou porque accusam estão livres de responder, responsabilidade que lhe assiste como orgão do poder municipal? Pretendem que intervenção é substituição do prefeito pondo-se em seu logar o presidente da Camara, continuando então, governo do Municipio com a mesma Camara a funccionar agora?

Pobre gente, mil vezes pobre... Ignorancia de quanto és capaz!

Que gente, Santo Deus!

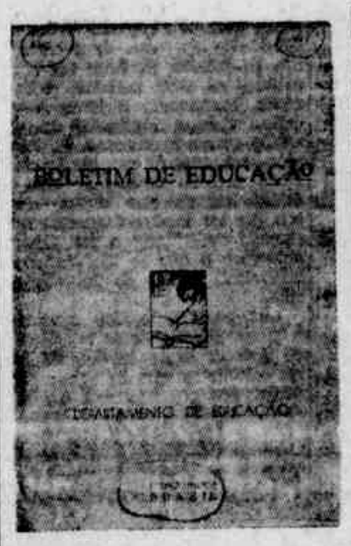

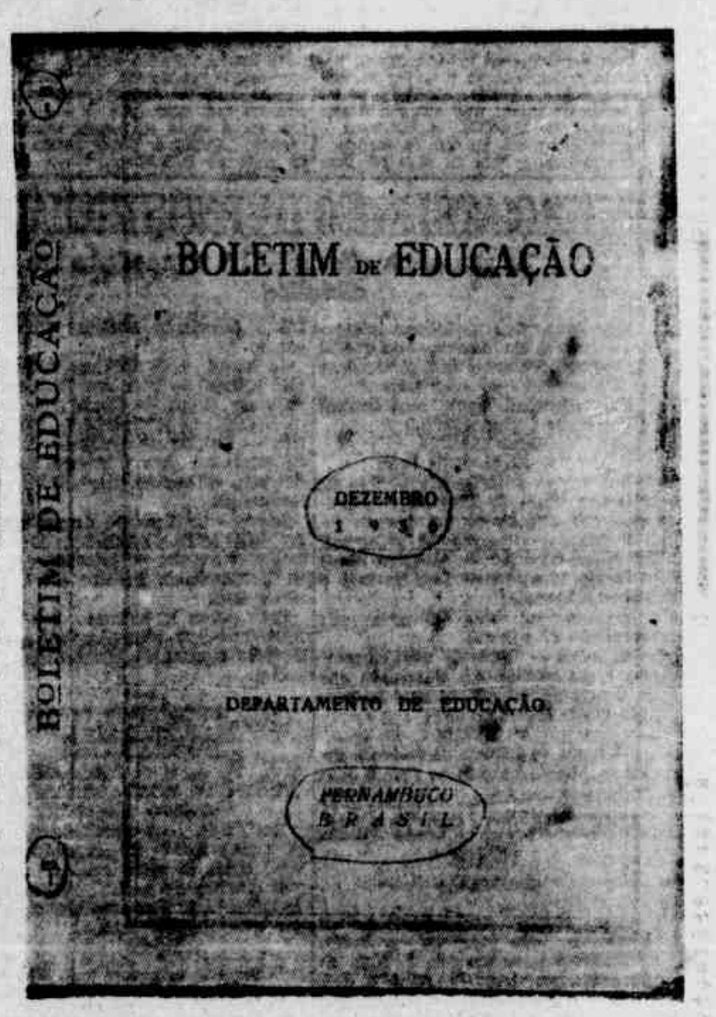

Clichés da capa, do dorso e da 1.ª pagina do texto do ultimo numero do "Boletim de Educação". Constata-se, com os circulos que traçamos, o criminoso proposito dos proprietarios da Empresa "Diario da Manhã" S.A., em burlar a lei de imprensa, deixando calculadamente, de indicar a officina typographica que editou o "Boletim", substituindo essa referencia pela laconica legenda: "RECIFE — PERNAMBUCO".

QUEM leu, hontem, no Exgotto n. 1 da imprensa Lima Cavalcanti, uma pretensa explicação sobre o escandalo de publicações officiaes na EMPREZA DO "DIARIO DA MANHÃ", de propriedade do proprio chefe do governo que MANDOU PAGAR, até o apparecimento desta Pagina da Dissidencia, AS CONTAS DE TAES NEGOCIOS, ficará, certamente, pensando que aquella gente ensandeceu...

***

DENUNCIAMOS aqui, em replica fulminante á audaciosa assertiva do sr. Carlos de Lima, no seu discurso — injuria e calumnia atiradas contra nós da sacada do Palacio das Princezas na sexta-feira, 13 de agosto, de que faziamos imprensa com os "dinheiros publicos" — e denunciamos com provas esmagadoras, que a Empreza do governador recebia dinheiro do Thesouro do Estado para imprimir, SEM CONCURRENCIA PUBLICA, boletins e livros outros, pertencentes ás repartições publicas. E entre os primeiros citamos o BOLETIM DA DIRECTORIA TECHNICA DE EDUCAÇÃO, cujo ultimo numero, impresso na citada Empreza, dera motivo a demissão do sr. Annibal Bruno.

***

POIS BEM. O Exgotto n. 2 explica a grave accusação, fundada no proprio BOLETIM, declarando:

a) que a impressão do BOLETIM FOI FEITA, REALMENTE, SEM CONCURRENCIA PUBLICA, NA EMPREZA do sr. governador do Estado;

b) que essa impressão, porém, se justifica: 1.º) porque se trata de um numero especial; 2.º) porque foi permittida, verbalmente, pelo então secretario da Justiça!

c) que "como o secretario do Interior — segundo as proprias palavras do Exgotto n. 2 "determinasse que o pagamento deveria ser requerido pelo interessado afim de ser submettido a despacho do sr. governador, o director do Departamento de Educação explicou que o sr. governador desconhecia o assumpto e não autorizaria o pagamento, por se tratar de serviço feito por uma empreza de que é s. excia. accionista, havendo, portanto, desabediencia a anteriores e formaes declarações de s. xcia."

***

EIS ahi, senhores! Haverá maior cynismo, maior e mais fundamental falta de vergonha? O director-thesoureiro da Empreza, o sr. Larga-Fortuna, é deputado, 1.º secretario da Assembléa Legislativa, para humilhação desta, e INTIMO AMIGO e socio do sr. Carlos de Lima na referida Empreza! Pois esse thesoureiro desconhecia "anteriores e formaes declarações" do sr. governador contra a edição de trabalhos publicos na Empreza de que elle é o quasi unico proprietario!

Que pensará esse thesoureiro da intelligencia do povo?

***

MAS, não colhe a historia da carochinha, arranjada á ultima hora pelo sr. Larga-Fortuna. Os BOLETINS anteriores, em numero de SEIS (6) foram IMPRESSOS nas officinas da EMPREZA "DIARIO DA MANHA", de que repitamos é o maior proprietario o sr. Car-

(Conclue na 8.ª pagina)

NO BANCO DOS RE'US

A' audiencia do Juizo da 1.ª vara criminal, compareceu, hontem, trajando um historico terno de casemira, inclusive um tradicional colete, apparentando visivel estado de commoção nervosa, de olhar estarrecido e conjunctivas avermelhadas, a victima que se diz responsavel pelas injurias e calumnias assacadas ao deputado padre Alfredo de Arruda Camara, 1.º vice-presidente da Camara Federal, pelas columnas de um pasquim que ainda circula, nesta capital.

Perante o illustre sr. dr. juiz de Direito e lida a petição do notificante, o criminoso iniciou a sua defesa — si é que haja defesa para um crime comprovado — com um rhetorico "discurso", plagiado do "Orador Popular", da Livraria Quaresma, edição de 1850, declarando, entre outras phrases plagiadas daquelle "compendio":

— "Eu sou politico (oh!) Ataquei o politico e o sacerdote politico (?!) Esqueci o homem"... etc.

Causou admiração, entre os que assistiram á audiencia, essa revelação original do réo em declarando-se politico!

Quanto as injurias ao deputado Arruda Camara o indigitado individuo retratou-se, covardemente, dizendo que poderia atacar a um politico, a um padre e, nunca, a um homem...

O Pasquim n. 2 publicará, hoje, de accordo com a lei de imprensa, essa retratação!

Concurso para leader

RIO, 14 (Do correspondente) — Quando o sr. Barbosa Lima Sobrinho renunciou, por coherencia partidaria, a leaderança da bancada de Pernambuco, os observadores dos trabalhos parlamentares tiveram dias para ver um espectaculo curioso. Foi um concurso para leader dos remanescentes deputados do partido situacionista.

Até o sr. Osorio Borba, com as suas conhecidas e elogiadas tendencias de tribuno, foi candidato tambem. E merecia ganhar o posto porque, nas provas oraes, demonstrou muita competencia e habilidade. Avaliem que chegou até a fazer um discurso de improviso pensado apenas em meia hora, numa viagem de bond. E' verdade que foi um discurso de dois minutos, rectificando a acta. Mas, foi discurso. Perdeu o logar porque a banca examinadora, composta de um membro que era o governador, acceitou "pistolão" para o julgamento.

O primeiro candidato a ser chamado deante da banca foi o sr. Domingos Vieira. Este tambem merecia o logar, por todos os titulos. Todos, mesmo!... E foi reprovado, por uma grande injustiça da cathedra.

O candidato approvado e nomeado foi o sr. Zeferino Mariz. Bom exame estarão pensando que elle fez. Todo alumno approvado no exame vae dizer aos amigos, depois, que levou a banca no canto da cerca, rebatendo a argumentação do arguidor. Com o sr. Zeferino está acontecendo isto. Elle anda, hoje, pela avenida ostentando uma cabeça que parece nova, pela attitude em que vem posta. Deputado que passou tres annos silencioso e anonymo, mettido e escondido numa poltrona do plnario, elle, hoje, já se sente com coragem de apartear até os grandes oradores da casa. E o faz com uma attitude que só se vendo... Para dizer um simples — apoiado — ergue-se da poltrona com estrepido, joga o dedo no ar, como uma lança de guerra, pede licença e grita:

— Apoiado!

E' o pensamento de Pernambuco que foi jogado no debate, para decidir uma questão. O pobre pensamento de Pernambuco está tão por baixo, agora, que só se expressa, assim através do tronitroante apoiado do deputado Zeferino. Quando elle diz um pouquinho mais sae complicações ou sae cousa peior...

E é o leader dos pernambucanos! Na epoca do concurso elle teve a habilidade e o dinheiro bastantes para tomar um avião e ir até Recife, cavar o "pistolão" forte do secretario da Assem-

(Conclue na 8.ª pagina)

DIARIO DE PERNAMBUCO — Todos os Sports

SPORT, 3 - TRAMWAYS, 1

Foi o score do jogo nocturno de hontem no campo da Jaqueira

Uma magnifica partida de foot-ball foi disputada hontem á noite no campo da Jaqueira, entre o *Sport Club do Recife* e o *Tramways Sport Club*. Jogaram a terceira de melhor de tres.

No embate realizado hontem, chegamos quasi a nos convencer que estava sendo disputada uma prova do campeonato da cidade, tal o ardor, a combatividade dos dois conjunctos, que defendiam palmo a palmo o terreno conquistado.

Dispostos os dois quadros em campo, alinhados e logo movimentados pelo inicio da partida, procuramos fazer uma observação rapida sobre o estado dos mesmos e não tivemos duvida em classificar, a turma do *Sport* em melhor forma e agindo com mais precisão, com mais energia e maior ardor combativo.

O quadro do *Tramways* não estava com aquella segurança de sempre. Falhava por vezes e as suas conclusões não tinham a mesma precisão que Sopinha sabe dar. Aliás esse *center* não compos o seu *team* senão no fim da partida. Mesmo a esse tempo, nada pôde fazer e nem o conjuncto melhorou de modo a poder vencer.

A zaga do *Tramways* falhou completamente. Tivesse o *Sport* uma linha media mais forte, mais segura ou, se todos os medios rubro-negros fossem como Amarino, outra seria a economia do quadro.

Emfim, desde começo, não gostamos da maneira de como estava jogando o quadro tranviario, e com o mesmo pensar chegamos ao final.

Já não diremos o mesmo quanto á turma victoriosa. Não por que tivesse conquistado o bello triumpho, que muito applausos obteve com justiça, mas pelo simples facto de ter sabido manter em campo uma harmonia elevada, tanto que, dahi surgiu a conquista do premio merecido — abater o seu rival.

Não se póde e nem se deve negar que o quadro do *Sport* vem melhorando dia a dia. Sempre que vae a campo tem a apresentar uma performance melhorada, mais aperfeiçoada. A unica cousa que o *Sport* não conseguiu resolver em definitivo, foi a linha media. Horacio é inquestionavelmente um denodado defensor do seu club; e até abnegado, porque, se sacrifica no posto que lhe foi confiado; mas não está elle na altura de corresponder cabalmente ás exigencias do *team* no posto de centro-medio. O seu trabalho é incompleto.

Ernesto tambem é outro que se esforça e que merece até toda nossa attenção, mas, talves mesmo pela falha do centro, a sua producção e deficiente.

Amarino, porém, está na forma devida. No triangulo e no ataque residem a garantia do *Sport*. Só Horario não está correspondendo a exigencia do ataque porque é timido. Evita certas jogadas por previdencia que se torna desinteressante ao quadro.

A reunião sportiva de hontem começou pela disputa de uma partida entre os juvenis do *Sport* e do *Tramways*, terminando por um empate de 1 a 1.

Em campo, pouco depois os primeiros quadros, apresentaram a seguinte composição:

TRAMWAYS — Zé Miguel, Domingos, Ernesto, Zezé, Paesinho, Furlan, Alcides, Omar, Navarro, Chinez, Olivio.

SPORT — Muniz, Fernando, Gerosmino, Ernesto, Horacio, Amarino, Haroldo, Djalma, Danzi, Pitota, Pedro.

Com o inicio do jogo o *Tramways* faz um ataque e logo obtem resposta. Pouco depois os rubro-negros estão assediando o posto de Zé Miguel que se defende duas vezes. Mas a pressão se torna grande o *Sport* domina e Pedro conquista o primeiro tento da noite.

Essa vantagem anima mais aos rubro-negros que minutos depois conquistam um tento que o juiz annullou, injustamente, de vez que, quando apitou a pretendida falta de Haroldo, este havia atirado *in-goal* e o tento fôra obtido.

Com forte assedio a barra de Zé Miguel, ha ainda um outro tento annullado, justamente.

Num ataque do *Tramways*, Danzi injustificadamente faz *foul* em Paesinho. Furlan cobra, e, Muniz descuidadamente não se ampara e a pelota passa-lhe por entre as pernas, empatando a partida.

Termina o primeiro tempo com esse score — 1 x 1.

No segundo tempo o jogo toma uma feição completamente diversa. Aquella superioridade do quadro rubro-negro soffre combate e desapparece para se estabelecer uma quasi igualdade. Ha vantagens que se reversam para um e para outro. A turma tranviaria porém cede terreno e os rubro-negro aproveitam, marcando dois *goals* um por intermedio ainda de Pedro e outro conquistado pelo Haroldo que soube tirar partido de uma bola cruzada que vae a trave e quando ia sair, o ponta do *Sport* evita, recua e atira *in-goal*.

Com esse resultado, solidifica-se a situação do *Sport* que triumpha afinal com o score de tres a um.

CLUB NAUTICO CAPIBARIBE

SESSÃO DO CONSELHO DELIBERATIVO

O presidente está convidando todos os membros do conselho deliberativo do Club Nautico Capibaribe para a reunião a realizar-se no proximo dia 23, segunda-feira, na séde social, ás 20 horas.

Tendo em vista os assumptos a serem resolvidos, espera-se o comparecimento de todos.

FEDERAÇÃO PERNAMBUCANA DE DESPORTOS

DEPARTAMENTO DE DESPORTOS TERRESTRES

SECÇÃO DE BASKET-BALL — O director desta secção está convidando todos os representantes dos clubs interessados nesse campeonato para uma reunião, amanhã, ás 20 horas, na séde dessa entidade.

AMERICA FOOT-BALL CLUB

SECÇÃO DE BASKET-BALL — Para um treino de basket-ball a realizar-se hoje, á noite, entre os primeiros e segundos quadros do Tramways Sport Club e do America Foot-ball Club, a direcção de sports deste ultimo encarece o comparecimento ás 19 horas, no campo da Avenida Malaquias, de todos os amadores e com especialidade dos srs.: Danillo; Luiz Octavio; Methodio; Virginio; Euzebio; Newton; Fernando Cruz; Alfredo; Loyo; Felippe; Celio; Fernando Cabral; Ivan; Costa; Albano; Gigi; João; Nô; Antonio; Telles; Djalma e Casado.

BENEDICTO LOPES QUASI VENCEDOR

RESULTADO DO CIRCUITO AUTOMOBILISTICO DO ESTORIL ONDE O VOLANTE BRASILEIRO ALCANÇOU O SEGUNDO LOGAR BRILHANTEMENTE

LISBOA, 18 — (Pelo aereo) — Benedicto Lopes conquistou o segundo logar no circuito automobilistico do Estoril.

A classificação foi a seguinte: 1º Manoel de Oliveira, portuguez. Fez 30 voltas em 49 minutos, 37 segundos e 49,37 decimos de segundo, com a media horaria de 97 kilometros e 97 metros; 2º Benedicto Lopes, 29 voltas em 49 minutos e 55 segundos, com a edia horaria de 94 kilometros, 186 metros e 94,186; 3º Jorge Monte Real, 28 voltas em 552 minutos e 4 segundos, com a media de 87 kilometros, 119 metros e 87,119.

O circuito tinha o perimetro de 2,810 metros em redor do Casino.

Vento violento soprou durante a corrida.

O piloto brasileiro, que não pode treinar convenientemente no percurso, declarou aos representantes dos jornaes:

— "Manoel de Oliveira está muito contente por ter sido um portuguez o vencedor. Comprehendo perfeitamente porque eu teria ficado muito satisfeito se o vencedor tivesse sido um brasileiro".

Benedicto Lopes fez uma corrida que o publico acompanhou com grande attenção. Oliveira manteve-se na deanteira, e na metade da corrida o inglez Rayson que o seguia de perto, teve uma roda do carro partida num choque contra o passeio. A partir desse momento a victoria de Oliveira não offereceu mais duvida.

Com o desastre do corredor inglez, Benedicto Lopes avançou e, apesar da distancia que o separava, conseguiu passar á frente de Monte Real sob estrondosos applausos da multidão. E conservou o segundo logar até ao fim da corrida.

O signal de partida foi dado por Costa Leite Lumbrales, presidente da Junta Central da Legião Portugueza, deante de uma multidão elegante e numerosa.

O presidente Carmona assistiu de um logar especial. Antes da corrida todos os corredores foram apresentados ao chefe de Estado. A Legião Portugueza assegurou o serviço de ordem ao longo do percurso, porque o producto da corrida é destinado á compra de material para as secções motorizadas da Legião.

A' noite a direcção do Casino offereceu um banquete aos corredores, aos quaes nessa occasião foram entregues os premios que conquistaram.

DECLARAÇÕES DE BENEDICTO LOPES A' UNITED PRESS

LISBOA, 18 — (U. P.) — Entrevistado pela United Press o volante brasileiro Benedicto Lopes declarou: "Estou satisfeito porque a corrida se realizou sem desastres. Não ganhei pelo facto de na subida da primeira volta ter ficado entupido o tubo de descarga, o que me fez perder noventa segundos. Todos os corredores demonstraram a maior lealdade." Alludindo a Manoel Oliveira, o primeiro collocado, Benedicto Lopes disse: "E' um esplendido volante e muito leal nas competições".

A "United Press" ouviu tambem o volante Manoel de Oliveira, o qual declarou, um tanto emocionado:

"Estou muito satisfeito, visto que esta foi a minha primeira victoria. Estou extremamente penalisado pelo facto de Rayson corredor inglez), soffrido avarias em seu carro, pois o valoroso inglez era o maior adversario. Depois que Rayson desistiu, a prova perdeu grande parte do interêsse".

CENTRO ATHLETICO DA ENCRUZILHADA

As festas de seu anniversario — 1.ª competição interna athletica

Está sendo aguardado com interesse o festival de domingo, no campo do Santa Cruz, em commemoração ao 1.º anniversario do centro acima.

O programma para esse festival acha-se assim organizado:

PELA MANHA

8 horas — Salva de 21 tiros.

8 horas — Interessante partida de foot-ball entre os Casados x Solteiros. Em disputa de um bronze.

9 horas — Torneio de volley-ball entre os quadros: — Mauricio Maue Gilberto Pimentel — Luiz Tavares e Alberto Tavares.

Ao vencedor serão offerecidas seis medalhas de prata.

12 horas — Posse da nova directoria e em seguida um Churrasco, que o Centro offerecerá aos seus associados quites com os cofres.

A' TARDE

14 horas — Partida de foot-ball entre os juvenis invictos do Centro contra o Americano Foot-ball Club (2.º quadro).

15 horas — Corrida de velocidade (100 metros) — Pulo em distancia — Pulo em altura — Corrida de sacco — Corrida de velocidade — 200 metros — Corrida de agulha — Corrida de estafetas. Aos primeiros collocados será offerecido pelo Centro uma lembrança.

16.30 — Continuação da partida de foot-ball entre os Juvenis, dos dois melhores quadros suburbanos — C.A. E. x Americano, invictos até a presente data.

Será gratis a entrada para este festival sendo sorteados em campo diversos brindes ás senhorinhas presentes.

AMERICANO FOOT-BALL CLUB

(OFFICIAL)

Estando sendo convidados todos os elementos que compõem o Bando Americano, para um ensaio, hoje, ás 19 horas, em ponto, na séde, o qual será sob a direcção do sr. Haroldo Praça, novo director desse apreciavel conjuncto musical.

REUNIÃO — Haverá sessão, hoje, ás 19 horas.

O presidente encarece o comparecimento de todos os associados.

CAMPEONATO JUVENIL SUBURBANO

A. A. T. A. E O INDEPENDENTE FORAM OS INDICADOS PARA O PROXIMO DOMINGO

Realiza-se, no proximo domingo, mais uma rodada do campeonato juvenil entre os clubs acima.

O director da A.T.T. está avisando que será punido o jogador que chegar atrazado em campo.

LIGA CELÔTEX DA TORRE

S. CHRISTOVÃO X ANDARAHY

Estão sendo convidados os representantes dos clubs acima a comparecerem á séde da Liga, afim de escolherem juiz e campo para o jogo de domingo proximo.

O PROXIMO JOGO ENTRE O CENTRO SPORTIVO DE AGUA FRIA E O S. PAULO

Será dos mais animados embates suburbanos de domingo

Entre os jogos que se realizarão domingo nos suburbios destaca-se o que se annuncia entre o Centro Sportivo de Agua Fria e o São Paulo.

A turma do S. Paulo levará ao gramado bons elementos, o mesmo acontecendo á equipe do Agua Fria.

Para esse jogo a direcção sportiva do Agua Fria escalou os seguintes jogadores:

1.º team ás 14 horas: Boleira; Waldemar; Aristheu; Moinho; Hermes; Bôa Idéa; Bahiano; Barauna; Brasileiro; Silverio; Geraldo; Fausto; Nildo; Nilson e Miguel II.

1.º team, ás 15 horas: João; Magrinho; Miguel; Domingos; Dezeseis; Torres; Cornelio; Roberto; Braz; Cardial; Equedemio; Maruim e Peroinha.

O quadro do S. Paulo para esse encontro está constituido deste modo: Elias; Allemão; Nicolau; Emygdio; Cassiano; Milanez; Luiz Americo; Tará II; Bellinho; Tará III e Escoteiro.

AMERICANO x C. A. DA ENCRUZILHADA

JUVENIS — Realiza-se, domingo, no campo do segundo á tarde, o encontro entre os quadros acima.

Salvo modificação de ultima hora, o team do Americano será o seguinte:

Luia — Dionisio — Dininha — Luquinha — Bellarmino (cap.) — Neco — Diamantino — Sebastião — Araujo — Roberto e Lapa.

AMERICANO x CACIQUE

INFANTIS — Em disputa de uma das provas do campeonato patrocinado pelo Socega Leão, encontrar-se-ão, domingo, as esquadras infantis dos clubs acima, no campo do Nautico, pela manhã.

TRAMWAYS SPORT CLUB

VOLLEY-BALL — Para um rigoroso treino, domingo, ás 7 horas, no campo do club, a direcção technica está convidando os jogadores abaixo:

Elmar — Didier — Hermes — Ponso — João — Albano — Jean — Carrera — Ile — Orlando — Ricardo — Luiz — Oswaldo — Aranha — Lucas — Valois — Erivaldo e Ferreira.

A IMPRENSA E A NOVA LIGA CARIOCA

COMO O SR. ANTONIO AVELLAR PRETENDE TER NOS JORNALISTAS OS SEUS MELHORES COLLABORADORES

RIO, 16 (Pelo aereo) — O sr. Antonio Avellar, ha pouco eleito para presidente da Liga de Foot-ball de Rio de Janeiro, pretende ter nos jornalistas os seus melhores collaboradores, conforme declarou a varios delles, após a realização da ultima sessão da novel entidade. E, logo nos primeiros dias de sua gestão, a tendo o paredro americano uma seria desintelligencia com varios chronistas, por ter inadvertidamente proporcionado um "furo" a um jornal, que antecipou o que se iria tratar numa importante sessão do Conselho Superior.

Ante-hontem, porém, aproveitando a presença de muitos representantes de jornaes desta capital, explicou o sr. Avellar o que se havia passado, declarando que não fôra intencionalmente dada a noticia antecipada, mesmo porque haveria, assim, quebra de ethica para com os conselheiros.

— A ultima nota official dada á publicidade pela L.F.R.J. — disse o sr. Antonio Avellar — foi por mim redigida, á noite, em minha casa, e por mim levada pessoalmente a todos os jornaes. Com isto quero demonstrar o alto apreço que tenho pelos jornaes, indistinctamente, merecedores todos elles da minha attenção. Na minha gestão na L.F.R.J., pois, não haverá predilecções, nem "furos" e o noticiario será proporcionado em igualdade de condições a todos. Pretendo, porém, uma vez installada a nova entidade, reunir os jornalistas e expor-lhes não só os meus pontos de vista, como tambem solicitar-lhes o que delles necessitarei. O auxilio da imprensa é imprescindivel a qualquer organização sportiva e, como tal, irei pedir pessoalmente aos chronistas a sua collaboração. Quero que estes sejam os porta-vozes do publico e dos demais interessados na causa para commigo. Assim, por intermedio dos jornalistas, poderei estar em constante contacto com todos.

— Isto, porém — finalizou o presidente da L.F.R.J. — será a seu tempo esplanado convenientemente, desejando eu que, por emquanto, sejam todos vocês (os jornalistas presentes) meus amigos.

Pelo que vemos, portanto, o sr. Antonio Avellar pretende viver em boas pazes com a imprensa, o que é bastante significativo.

INEDITORIAES

PELA DIGNIDADE E PELO INTERESSE DE PERNAMBUCO

Que gente, Santo Deus!

(Conclusão da 7ª pagina)

los de Lima Cavalcanti, governador de Pernambuco e sub-proprietario o sr. Larga-Fortuna, 1.º secretario da Assembléa Legislativa, que mantem, assim, contra a moral e a lei, negocios com o Estado, de que elle é representante!

Todos esses numeros do BOLETIM, desde o 1.º até o 7.º, FORAM PAGOS — vejam bem os leitores! — FORAM PAGOS, PAGADISSIMOS pelo THESOURO DO ESTADO e sem que o maior socio da EMPREZA "DIARIO DA MANHA" se oppuzesse a esse pagamento!

***

Os clichés que junto publicamos, mostram, á saciedade, que todos os numeros do BOLETIM foram impressos naquella Empreza desde o n. 1 até o 7, que data de dezembro ultimo. E pela reproducção da capa do n. 7 (que não é absolutamente um numero especial ou extraordinario como se póde ver) se verifica, á primeira vista, o intuito de occultarem, contra o dispositivo claro da Lei de Imprensa, a TYPOGRAPHIA em que foram impressos os BOLETINS citados. Eis o dispositivo da Lei de Imprensa:

"Decreto n. 24.776 (Regula a liberdade de imprensa e dá outras providencias)...

CAPITULO IV — DA RESPONSABILIDADE CRIMINAL

§ 3.º do art. 32: — Todo impresso é obrigado a estampar, além do nome do autor, o do editor e a indicação da respectiva officina impressora e a séde desta, sob pena da appreensão pelas autoridades policiaes."

***

Os BOLETINS, desde o 1.º ao 7.º numero, não trazem propositadamente, a "indicação da respectiva officina impressora e a séde desta"...

***

A que gente estão entregues os destinos de Pernambuco!

Concurso para leader

(Conclusão da 7ª pagina)

bléa Legislativa que é, que se diz ser, o Rosa e Silva pequeno da politica pernambucana. Deante do "pistolão" a banca examinadora capitulou dando aos seus fieis e precarios deputados, um leader chamado Zeferino... E isto é categorico, para os nossos fóros de cultura e de talento...

A amargura dos outros concurrentes foi tão grande que nem se póde contar...

Havia, em Catende, um senhor de engenho que era um homem muito esforçado. A sua vida de homem rico elle a construira vindo de baixo, trabalhando e lutando. Não tivera, por isto, nenhum tempo para illustrar o espirito. Era bronco, bruto, analphabeto, mesmo. E pensava, talvez, que a sua posição, na vida era inferior e pequena somente porque, na ordem social, não tinha, além do seu engenho, um titulo qualquer para apresentar, como uma condecoração, á sociedade simples e bôa de Catende.

Um dia o homem bom que elle era foi nomeado sub-delegado do districto. E foi uma grande alegria para a sua alma ingenua e candida de trabalhador simples.

— Ficou tão satisfeito, commentava, depois, um outro agricultor esclarecido, que nem sabe mais onde deve botar a tabica. Vira-a, revira-a na mão calosa sem saber como é que sub-delegado de districto deve carregar a tabica para tanger o seu cavallo.

Esses politicos que, dahi de Recife, puzeram nas mãos do sr. Zeferino o bastão de leader prnambucano deveriam, tambem, por piedade, mandar dizer-lhe, numa carta expressa, como é que um leader se deve sentar, cruzar a perna ou assoar o nariz. Mesmo no seu largo lenço de ramagem vermelha e verde... Porque, nem isso elle sabe...

Directorio Academico de Medicina

ELEITO, HONTEM, O NOVO PRESIDENTE DESSE ORGÃO DE CLASSE

Na Faculdade de Medicina reuniu-se, hontem ás 10 horas, com a presença dos estudantes Madeira Campos, Djalma Vasconcellos, José Regis de Albuquerque, Elias Villar, Walter Didier, Romildo Torres, Jorge Coelho e Lourival Agra, o Directorio Academico de Medicina.

A sessão foi presidida, na ausencia do secretario, pelo academico José Regis de Albuquerque, thesoureiro do Directorio.

Em vista da moção de desconfiança votada contra o presidente, que por essa razão, foi destituido do seu cargo, procedeu-se á eleição para novo presidente, sendo unanimemente eleito o academico Madeira Campos.

REVALIDAÇÃO DE CERTIFICADOS DE CLASSIFICAÇÃO INTERNA DE ALGODÃO

Instrucções aos interessados — Multas que serão impostas aos infractores

Recebemos o seguinte communicado:

"A commissão de Inspecção e Classificação do Algodão está avisando a quem interessar possa, que até 15 do mez de setembro proximo, serão revalidados todos os certificados existentes no Estado e dizendo respeito a toda a mercadoria em stock.

A revalidação em apreço só poderá ser feita pelos chefes de Postos no interior do Estado e pelo chefe da Commissão nesta cidade, devendo para tanto que o certificado apresentado confira integralmente com o algodão que o justifique.

Depois do dia 15 do mez de setembro proximo, serão julgados caducos ou invalidos todos os certificados que expedidos pelos postos ou pela commissão, antes deste prazo (15 de agosto, a 15 de setembro) não estejam regularisados, isto é revalidados.

Não será feita inspecção nem classificação de saccas de algodão enfardados com estopas velhas ou sem "cabeças" só podendo serem utilisadas estopas já usadas quando estas estejam perfeitas, inteiras e limpas isto é não tendo marcações de outras safras.

As estopas velhas, só podem ser utilizadas nos "cabeços", cuja falta implicará na multa de 5$000 a 10$000 por saccas, e esta é a mesma pena das saccas embaladas com trapos de estopa, mesmo que isto seja só de um lado da sacca.

Ficam sujeitos á multa de 500$000 (quinhentos mil réis) a 1:000$000 (um conto de réis) os descaroçadores que beneficiarem algodão sem licença da Commissão de Inspecção e Classificação, que não permittirá o funccionamento d'aquellas fabricas que não estejam de accordo com as intimações feitas desde 1936.

Serão processados e punidos com multa de 1:000$000 e interdicção do estabelecimento, os atravessadores (compradores de algodão em caroço), que estejam negociando fóra das exigencias estipuladas nas Instrucções baixadas pelo Secretario de Agricultura Industria e Commercio em portaria n. 125, de 21 de junho de 1937, onde se lê:

Art. 1º — A partir da proxima safra algodoeira de 1937|38, só poderão explorar os chamados "Armazens de Compras" de algodão em caroço, os interessados que estiverem com os seus estabelecimentos registrados no Serviço de Inspecção e Classificação Interna do Fomento do Algodão e cujos edificios satisfaçam as exigencias constantes dos seguintes itens:

a) — Possuir, no minimo tres depositos para a armazenagem separada dos algodões 1ª sorte, mediano e 2ª sorte. Quando o armazem estiver localisado em zona que cultive mais de uma variedade ficará obrigado a ter tantas series de tres depositos quantas variedades venha a receber, podendo no entanto, estas series, correspondentes a cada variedade ser dispostas num só armazem, mediante separação por meio de paredes de alvenaria, madeira ou concreto, uma vez que para isso haja espaço sufficiente no local.

b) — Ter todas as paredes revestidas e caiadas.

c) — Possuir pisos de madeira ou tijolos, rejuntado á cimento.

d) — Ter vãos para arejamento, protegidos de tela á prova de mariposa, na altura de dois metros acima do nivel do solo, quando o "pé direito" assim o permitta.

§ unico — Aos infractores deste artigo, serão applicadas multas de 500$000 a 1:000$000, e o dobro na reincidencia bem como aquelles que, possuindo "armazens de compras" de algodão em caroço, de accordo com as exigencias acima citadas, não praticarem a separação rigorosa do producto segundo os typos 1ª sorte, mediano e 2ª sorte, e segundo as classes ou comprimento de fibra — curta ou matta, medindo de 22 a 28 m|m; media ou sertão, medindo de 28 a 34 mm; longa ou seridó, medindo 34 m|m ou mais.

Art. 2º — Registar os estabelecimentos de que trata o artigo anterior, no Serviço de Inspecção e Classificação Interna do Fomento do Algodão, que organisará o expediente que se fizer necessario para o comprimento dessa formalidade, do qual constarão; nome do proprietario, localidade e municipio onde funcciona o estabelecimento, planta baixa desse estabelecimento, e demais detalhes technicos exigidos pelo já citado artigo.

Todos os funccionarios da Commissões de Inspecção e Classificação do Algodão, ficam autorisados a exercerem a fiscalisação dos compradores de algodão em caroço, denunciando os infractores das exigencias anteriormente citadas.

Tambem ficam os funccionarios desta Repartição, responsaveis e respondendo pelas irregularidades de embalagem encontradas posteriormente nas mercadorias por elles inspeccionadas."

CONVENÇÃO INTERNACIONAL DE ROTARY

Eminentes figuras do clero francez teem dado o seu apoio ás actividades rotaryas

Na ultima reunião do Rotary Club, o engenheiro Lauro Borba leu a seguinte exposição:

"A organização Rotary para manter-se em perfeita harmonia de vistas e de acção, mesmo através das mentalidades diversas nos 82 paizes do mundo onde já existem os seus clubs, promove cada anno numa cidade differente, uma grande reunião internacional a que se dá o nome de Convenção. A deste anno teve logar na França, na cidade de Nice, tendo-se realizado de 6 a 11 de junho ultimo.

Nessa grande reunião, procede-se á escolha dos novos directores que deverão orientar o movimento rotario no mundo inteiro. Este corpo director é composto de 14 membros pertencentes ás mais diversas nacionalidades. Na eleição deste anno, o cargo de presidente coube a um francez, o snr. Maurice Duperry, grande industrial em sua patria. A 2.ª vice-presidencia coube a um brasileiro, o engenheiro Armando de Arruda Pereira, industrial em S. Paulo.

Dado que a actuação social que Rotary vem desenvolvendo no mundo não é neutra, porem rigorosamente impacial, é commum verificar-se por toda a parte onde surge a sua actuação, o apoio que immediatamente todas as classes e todas as instituições lhe prestam.

Por um mal entendido inicial vinham discrepando desse apoio alguns elementos da Egreja Catholica, apesar de que, em parte alguma do mundo, Rotary tenha tomado qualquer attitude que se possa considerar hostil á Egreja. Ao contrario, no seio de Rotary, nos paizes mais catholicos do mundo, encontram-se com frequencia os mais fervorosos adeptos do catholicismo.

Eminentes sacerdotes da Egreja catholica teem dado ostensivo apoio ás actividades rotarias, comparecendo aos clubs mais destacados para ventilar idéas e encaminhar campanhas de caracter social.

Este anno porem uma attitude mais decisiva ainda desse applauso, numa eloquente demonstração de que a Egreja nenhum motivo tem para hostilizar Rotary, foi adoptada por S. Exa. Revm. o snr. Bispo de Nice, comparecendo pessoalmente á grande reunião promovida pelo Rotary Internacional na sua cidade.

Por feliz coincidencia fallou naquella mesma reunião o proprio fundador de Rotary, o advogado Paul Harri tendo tido ali occasião de enaltecer a acção dos Rotary Clubs chilenos e argentinos que foram collocar aos pés da imagem do Christo Redemptor que se ergue na cordilheira dos Andes, uma placa de invocação pela paz perpetua entre aquelles dois paizes.

E' curioso e opportuno tambem assignalar que a phrase gravada em bronze naquella placa, é de autoria de um illustre prelado, o bispo chileno D. Ramon Angel Jora que a pronunciou por occasião de ser inaugurado aquelle monumento.

Deve ter sido grato ao coração do sacerdote, de S. Exa. Revma. o sr. Bispo de Nice, ouvir naquella reunião em que tomou parte, essas referencias ao apoio que de Rotary merece a actuação dos mais destacados sacerdotes catholicos.

Numerosas outras autoridades levaram este anno na convenção internacional de Rotary, o seu ostensivo apoio a essa instituição tão meritoria por todos os seus aspectos.

O presidente da Republica franceza sr. Albert Lebrun compareceu pessoalmente, tendo dirigido a palavra aos rotarianos ali reunidos que era em numero superior a 6 mil. Fallando a esses homens de tão variadas actividades e revelando perfeita comprehensão do que exige Rotary no terreno profissional fez o sr. Presidente da França essas referencias: "Na administração dos vossos proprios negocios tendes o proposito de respeitar e fazer manter fidelidade aos grandes principios de ethica e probidade, porque são essas normas de lealdade e alto padrão de vida que elevam os homens, aos seus proprios olhos como no conceito dos seus concidadãos. Ao mesmo tempo tendes sempre presente no pensamento, o interesse publico. Tendes o cuidado de impedir praticas nocivas. Os vossos esforços são combinados para promover o progresso. Servir é a idéa directriz do vosso pensamento e nenhuma preoccupação poderá ser mais nobre do que esta."

O ministro do exterior da França, sr. Yvon Delbos, falou após o Presidente e teve ensejo de dizer por sua vez aos rotarianos: "O vosso successo já agora cobrindo mais de 4 mil cidades em 82 paizes, deve-se essencialmente ao sentido profundamente humano que anima a vossa instituição."

O Prefeito da cidade de Nice no seu discurso de recepção aos delegados de Rotary teve occasião de dizer: "Toda a população de Nice que nunca deixou sem correspondencia qualquer appello a um ideal, põe todo o seu enthusiasmo, nos applausos com que recebe justamente aquelles que encarnam o mais nobre de todos os ideaes — o ideal rotario, de paz e bôa vontade entre os homens de todas as origens".

O Presidente do Rotary Internacional, agradeceu em nome de Rotary e dos representantes de 65 paizes diversos ali reunidos, todas essas manifestações de estimulo e de applauso que lhes levaram os elevados dignatarios de todas as ordens sociaes.

E, para bem definir uma attitude de Rotary, disse: "Não comparticipa Rotary por si mesmo, de uma politica ou de uma religião, porem espera que cada rotariano seja leal com as instituições politicas de sua propria terra e com a fé religiosa que tenha adoptado. Em cada parte Rotary deve estar em concordancia com os costumes e os ideaes dos seus membros que representam os da propria communidade local."

SPORTMAN ODOARDO VITTORI

O MAIOR SALTADOR BRASILEIRO DE TRAMPOLIM, ACHA-SE NO RECIFE

A trato de negocios commerciaes, encontra-se nesta capital o *sportman* Odoardo Vittori, que representou o Brasil nas Olympiadas de Los Angeles, como saltador de trampolim. E' brasileiro e detem a superioridade no Brasil nesse salto.

Odoardo Vittori pertence ao *Fluminense*.

Toda creança deve ler o seu jornal, que é o GURY, o supplemento infantil das quartas-feiras do DIARIO DE PERNAMBUCO

Movimento Syndical

SYNDICATO DOS ENGENHEIROS

Reune-se hoje, pelas 15 horas, em sessão de directoria, em sua séde no edificio do Jornal do Commercio, sala 18, essa associação. Dentre os assumptos a tratar destaca-se uma consulta do Syndicato Nacional de Engenheiros. A' sessão poderão comparecer os socios que se acharem nesta cidade.

Quando fôr comprar um purgante peça sempre MANON PURGATIVO que ficará satisfeito

MUTILADO

Commercio—Finanças—Informações Geraes

MERCADO DO CAMBIO NA PRAÇA

MERCADO LIVRE:

Posição estavel. Foram as seguintes as cotações das diversas moedas no Banco do Brasil:

Libra a/v	75$690
Libra a 90/d	73$780
Dollar	15$200
Lira	$800
Franco	$575
Escudo	$695
Marco compensado	3$000
Marco livre	6$120
Florim	8$390
Suisso	3$495
Belga	2$565
Peso papel argentino	4$550
Peso ouro uruguayo	8$740

PARTICULAR

£ a/v	74$300
Dollar	15$000
OURO Rs.	16$700

MERCADO OFFICIAL

O Banco do Brasil affixou as seguintes taxas de compras:

£ a/v	56$650
Dollar	11$280

MERCADO DO CAMBIO EM LONDRES

ABERTURA — DIA 19.

LONDRES s/	New York	$	4.96.65
" s/	Genova	Lts.	94.75
" s/	Madrid	Pts.	87.50
" s/	Paris	Fcs.	110.18
" s/	Lisbôa	Esc.	132.86
" s/	Berlim	Pmk	12.39½
" s/	Hollanda	Fls.	9.04¼
" s/	Berne	Frs.	21.71¼
" s/	Bruxellas	blgs.	29.60¼
LONDRES s/	New York	$	4.99.37
" s/	Genova	Lts.	94.70½
" s/	Madrid	Pts.	87.50
" s/	Paris	Fcs.	133.84
" s/	Lisbôa	Esc.	110.18
" s/	Berlim	Pmk	12.38¾
" s/	Hollanda	Fls.	9.04
" s/	Berne	Frs.	21.70
" s/	Bruxellas	blgs.	29.59¼

MERCADO DO ALGODAO EM LIVERPOOL

Fechamento — Dia 18.	*Fechamento*	*Anterior*
Outubro	5.76	5.76
Janeiro	5.80	5.81
Março	5.84	5.86
Maio	5.82	5.90

Melhorou depois da abertura devido compras do estrangeiro, mas tornou a afrouxar devido pressão dos operadoresdo "hedge".

Desde o fechamento anterior, baixa baixa de 1 a 2 pontos.

Abertura — Dia 19.		*Anterior*
Outubro	5.75	5.76
Janeiro	5.79	5.80
Março	5.82	5.84
Maio	5.87	5.88

As variações teem sido poucas devido compras do estrangeiros e pressão dos operadores do "hedge".

Desde o fechamento anterior, baixa de 1 ponto.

COTAÇAO DE TITULOS NA BOLSA DE FUNDOS PUBLICOS

OFFERTA NA BOLSA

Apolices Federaes	*Compradores*	*Vendedores*
Uniformizadas 5 %	780$000	
Diversas Emissões, 5 %	760$000	
Ao Portador, 5 %	760$000	
Reajustamento do v/n 1:000$ 5 %	710$000	
Apolices Estaduaes		
Nominativas 7 %	880$000	
Nominativas 5 %	480$000	
Ao Portador (Portuarias) 7 %	600$000	
Ao Portador — Emissão 1927 7 %	600$000	
Ao Portador — Emissão 1930 7 %	600$000	
Premiaveis do v/n 100$000 5 %	90$000	91$000
Apolices Municipaes		
Consolidadas 5 %	470$000	

Acções de Companhias

Companhia F. Tecidos de Pernambuco v/n 200$	200$000	
Comp. Fab. de Estopa v/n 200$000	60$000	
Comp. Ind. Pirapama v/n 1:000$	1:000$000	
Acções de Bancos		
Banco Auxiliar do Commercio v/n 40$	52$000	
Banco do Povo v/n 30$	75$000	
Banco Central de Pernambuco v/n 100$	125$000	
Banco Regional de Pernambuco v/n 200$000		430$000
Varios		
Letras hypothecarias do Banco de Credito Real de Pernambuco juros de 6 % v/n 100$000	51$500	53$000

Mercado de assucar na praça

(Cotação official)

Ainda continua sem alteração. São as seguintes, as cotações:

Refinado 1.ª (sacco)		60$300
" 2.ª "		57$000
Usina de 1.ª "		61$500
" " 2.ª "		58$500
Crystal "		55$000
Demerara "		45$000
3º Jacto "		40$000
Branco (arroba)	11$000	11$500
Somenos "	10$000	10$500
Mascavo "	7$500	8$000

Entradas:

Hontem, entraram 836 saccos de assucar do typo banguês, com a seguinte procedencia:

Estrada de rodagem, 836 saccos.

Stock: — O stock actual é de 280.929 saccos.

Mercado de algodão na praça

(Cotação official)

O mercado algodoeiro está fraco. As cotações são as seguintes:

Matta	46$000
Sertão	46$000
Entradas	
Do Estado	198.300 ks.
De outros Estados	453.960 ks.

Mercado de café na praça

(Cotação official)

O mercado caféeiro ainda continua estavel. Vigora, presentemente, a cotação de: 26$000 a 26$500, pelos 15 kilos, conforme o typo.

RECEBEDORIA DO ESTADO

Arrecadação do dia 18 do corrente:

Renda ordinaria	125:471$500
Do dia 1 ao dia	1.540:211$300
Total	1.665:682$800

Cotação de demais productos na praça

(Cotação official)

Arroz pilado	27$000 a	28$000
Alcool puro, 40º	—	2$800
Alcool puro 42º	—	3$000
Alcool desnaturado	—	3$800
Aguardente	—	2$000
Bagas de mamona	9$200 a	9$300
Cacáo	—	30$000
Caroço de algodão	2$800 a	3$000
Cêra de carnauba	138$000 a	139$000
Couros seccos espichados	—	5$000
Couros seccos salgados	—	4$000
Couros verdes salmourados	—	2$000
Farinha de mandioca	29$000 a	30$000
Fecula de mandioca	—	25$500
Feijão preto	31$000 a	32$000
Feijão mulatinho	31$000 a	33$000
Milho	18$000 a	19$000
Ouro (gramma)	—	16$700
Prata (gramma)	—	$100
Pelles de cabra	5$000 a	6$000
Pelles de carneiro	4$000 a	5$000

PAUTA SEMANAL DAS MERCADORIAS DE PRODUCÇÃO E MANUFACTURA DO ESTADO, SUJEITAS AO IMPOSTO DE EXPORTAÇÃO

Semana de 16 a 21 Agosto de 1937:

Aguardente de cachaça, litro $360, Alcool, litro $320; Alcool desnaturado litro $690; Algodão em pluma ou em rama, kilo 3$700; Assucar refinado 1.ª kilo 1$000; Assucar refinado 2ª, kilo $950; Assucar crystal, kilo $890; Assucar usina kilo $960; Assucar demerara kilo $730; Assucar branco kilo $770; Assucar somenos kilo $700; Assucar 3.ª jacto, kilo $600; Assucar marcavado, kilo $560; Arroz pilado, kilo 1$200; Bagas de mamona, kilo $620; Borracha de mangabeira, kilo 4$000; Borracha de maniçoba, kilo 2$000; Cacáo, kilo 2$000; Café em caroço, kilo 1$750; Caroço de algodão, kilo $280; Cêra de carnau'ba kilo 9$000; Côcos descascados, kilo $370; Couros seccos espichados, kilo 4$200; Couros seccos salgados, kilo 3$300; Couros verdes salmourados, kilo 2$200; Farinha de mandioca, kilo $600; Fecula de mandioca, kilo 1$700; Feijão, kilo $480; Milho, kilo $310; Oouro, gramma 16$700; Prata, gramma $100; Pelles de cabra kilo 12$500; Pelles de carneiro, kilo 11$500.

Os demais productos acham-se na pauta geral.

TABELLA DE TAXAS PARA O ARMAZENAMENTO DE MERCADORIAS, APRESENTADAS EM CARACTER PROVISORIO DO ARMAZEM FRIGORIFICO DO PORTO DO RECIFE

Taxas por kilo, por 10 dias ou fracção

MERCADORIAS — Abacaxis, $010, Ameixas $094; Amendoas, $040; Avelãs $030; Aves, $070; Bacalhau, $030; Bananas, $008; Batatas, $00?; Banha, $008; Banha, $020; Camarões frescos, $050; Camarões seccos, $030; Carne congelada $030; Carne verde a resfriar ou resfriada, $040; Castanha, $010; Cebolas, $010; Cevada, $010; Cerveja, $020; Ervilhas seccas $016; Feijão, $010; Figos frescos $030; Fumo em folhas não especificadas $020; Fumo em folha ou preparado, $050; Laranjas e limas, $010; Damascos seccos, $030; Doces, $040; Legumes $020; Leite, $050; Maçãs, $025; Mangas $015; Manteiga, $015; Milho, $046; Peixes seccos ou salgados, $050; Queijos, $020; Salame $020; Toucinho, $015; Uvas, $020; vinhos, $080; Pelles confeccionadas, $200; Presuntos, Gelo (kilo).

Movimento maritimo

VAPORES A CHEGAR

Mez de Agosto

HOJE — *Mendonza*, de Marselha.

22 — *General San Martin*, de Hamburgo.

23 — *Maceió*, do sul.

24 — *Aratimbó*, do sul.

26 — *Arlanza*, de Buenos Aires; *Aratimbó*, de Cabedello.

27 — *Highland Patriot*, de Londres.

VAPORES A SAIR

Mez de Agosto

HOJE — *Mendonza*, para Buenos Aires.

22 — *General San Martin*, para Buenos Aires.

24 — *Aratimbó*, para Cabedello.

25 — *Maceió*, para o sul.

26 — *Aratimbo* para o sul; *Arlanza*, para a Europa.

27 — *Highland Patriot*, para Buenos Aires.

JUNTA COMMERCIAL

A Secretaria da Junta Commercial está tornando publico que a mesma Junta, em sua reunião de hontem proferiu os seguintes despachos nos documentos submettidos á sua apreciação: — J. Antonio Fernandes — Registre-se; José Estrella de Souza — Registre-se, satisfazendo o parecer; Nelson Porto — Registre-se; Oliveira Callado — Registre-se; Aprigio E. Tavares — Registre-se; Joaquim Florencio da Silva — Satisfaça o parecer; Cicero Franklin Cordeiro — Registre-se; Joaquim de Britto & Cavalcanti — Registre-se; José Ferreira dos Santos — Registre-se; Francisco de Albuquerque — Registre-se; João Miranda — Registre-se; M. Meller & C. — Registre-se; Antonio Dias — Registre-se; J. Oliveira & Irmão — Registre-se; Casimiro Fernandes & C. — Registre-se; Marcionillo de Carvalho & C. — Archive-se; Leandro da Silva Prôa & C. — Satisfaçam o parecer; Casimiro Fernandes & C. — Cancelle-se; Maria Philomena de Barros Puça — Registre-se; Manoel Semeão Sobrinho — Registre-se, João Caruso — Sim; Murillo Correia — Como pede.

A Junta deferiu 42 pedidos de rubrica de livros commerciaes.

Na hora do expediente usou da palavra o sr. Miguel Cysneiros de Abreu que, em ligeiras palavras, agradeceu o voto mandado lançar na acta da sessão passada, pela Junta Commercial, pelo fallecimento de pessoa de sua familia.

A alludida secretaria está convidando os interessados acima para irem preparar os seus documentos no praso de 30 dias sob pena de serem os mesmos considerados indeferidos.

MALAS POSTAES

CORREIO TERRESTRE

A administração dos Correios expedirá malas diariamente:

A's 10 horas para Olinda. A's 12 horas para os demais suburbios da capital.

A's 14 horas (pelos trens da tarde) para Cinco Pontas, Central e Brum, ate Palmares, Caruarú, Limoeiro e Itabayanna.

Para o Rio Grande do Norte aos domingos, fechando-se a mala ás 21 horas.

A's 22 horas (pelos trens da manhã) para as localidades do interior deste Estado e Alagôas, Parahyba e Rio Grande do Norte.

HORARIO DOS TRENS

RECIFE A CABEDELLO E NATAL — *Partida*, ás 5,10 nas segundas, quartas e sextas-feiras.

NATAL E CABEDELLO A RECIFE — *Chegada*, 11.37, nas 3.ª, 5.ª e sabbados.

RECIFE A ALAGOA DE BAIXO — *Partida*, 6.30, nas terças, quintas e sabbados.

ALAGOA DE BAIXO A RECIFE — *Chegada*, 18 horas, nas quartas, sextas e domingos.

Trem da Central, para Alagôa de Baixo, somente aos domingos, terças, quintas e sabbados.

RECIFE A MACEIO' — *Partida*: 5.50 diariamente.

MACEIO' A RECIFE — *Chegada*: 17.45 diariamente.

RECIFE A ITABAYANNA, LIMOEIRO e LAGOA COMPRIDA — *Partida*, 17.05 nas terças e sextas-feiras para Lagôa Comprida diariamente, de Limoeiro e Itabayanna e nas quartas e sabbados de Lagôa Comprida.

RECIFE A S. CAETANO — *Partida*: 16.10, diariamente.

S. CAETANO A RECIFE — *Chegada*: 9.40, diariamente.

RECIFE A CATENDE — *Partida*: 15.25 diariamente.

CATENDE A RECIFE — *Chegada*: 10.50 diariamente.

RECIFE A CABO — *Partida*: 18.10, todos os dias, excepto domingos.

RECIFE A JABOATAO — *Partida*: 8.15 11.15, 15.45, 17.46 e 21 45 diariamente; e horas, 7 horas, 12.15, 16.55 e 18.45, todos os dias, excepto domingos.

JABOATAO A RECIFE — *Chegada*: 7.40 10 horas, 14.10, .27 e 21.40 diariamente; 6.44, 8.40, 12.42, 17.22 e 19.25, todos os dias excepto domingos.

Todos esses trens partem da Estação Central.

HORARIO DOS ULTIMOS BONDS

DE RIO BRANCO — DIAS UTEIS

Pedro II	24.30
Aurora	24.00
Torre	24.15
Olinda	24.20
Dois Irmãos	24.05
Casa Amarella	24.10
Concordia	24.05
Magdalena	24.05
Espinheiro	23.40
Bôa Viagem	24.10
Campo Grande	24.05
Beberibe	24.00
Tigipió	24.05
Pina	23.30
Derby	23.20

AUTOMOVEIS DE PRAÇA

Preço official dos automoveis de praça, approvado em 12 de janeiro:

Primeira hora ou fracção	10$000
Primeira hora por inteiro	15$000
Cada meia hora ou fracção superior a 8 minutos	6$000

CORRIDAS — Dentro dos limites dos seguintes trechos: da Avenida Cisto Campello até á ponte de Afogados Quartel do Derby, Quatro Cantos, Entroncamento, Avenida João de Barros até a igreja, Hospital Pedro II, Cemiterio de Santo Amaro e rua do Lima — 5$000

OMNIBUS

PARTIDA DIARIA

Horario dos omnibus (sôpas) da Empresa Nordestina:

Recife — João Pessôa	6.30
Recife — Itabayanna	14.00
Recife — Goyanna	15.00
Recife — Nazareth	14.30
Recife — Timbaúba	14.30
Recife — Itapissuma	14.00
Recife — Floresta dos Leões	14.30

CHEGADA DIARIA

João Pessôa — Recife	13.30
Itabayanna — Recife	8.00
Goyanna — Recife	9.30
Nazareth — Recife	9.30
Limoeiro — Recife	14.30
Timbauba — Recife	9.30
Itapissuma — Recife	9.30

EMPRESA PINTO

Limoeiro — Recife	7.00
Floresta dos Leões — Recife	7.00

CORREIO AEREO

HORARIO DO FECHAMENTO DE MALAS PARA O CORREIO AEREO

Segundas-feiras:

AIR FRANCE — Para o sul. De Bahia a Santiago.

Registrados ás 16 horas — Ordinarios ás 17 horas — Ultima hora ás 18 horas.

Terças-feiras:

PANAIR — Para todo o sul.

Registrados ás 18 horas — Ordinarios ás 19 horas — Ultima hora ás 20 horas.

Quartas-feiras:

PANAIR — Para todo o sul.

Registrados ás 18 horas — Ordinarios ás 19 horas — Ultima hora ás 20 horas.

PANAIR — Para o norte (Cabedello a Fortaleza.

Registrados ás 18 horas — Ordinarios ás 19 horas — Ultima hora ás 20 horas.

Quintas-feiras:

PANAIR — Para o norte e America.

Registrados ás 18 horas — Ordinarios ás 19 horas — Ultima hora ás 20 horas.

CONDOR — Para todo o sul.

Registrados ás 16 horas — Ordinarios ás 17 horas — Ultima hora ás 18 horas.

PANAIR — Para o sul, até S. Paulo.

Registrados ás 18 hora — Ordinarios ás 19 horas — Ultima hora ás 20 horas.

Sextas-feiras:

PANAIR — Para o norte (Cabedello a Fortaleza.

Registrados ás 18 horas — Ordinarios ás 19 horas — Ultima hora ás 20 horas.

Sabbados.

CONDOR — Para o norte (Natal ao Pará).

Registrados ás 16 horas — Ordinarios ás 17 horas — Ultima hora ás 18 horas.

PANAIR — Para o norte e America.

Registrados ás 18 horas — Ordinarios ás 19 horas — Ultima hora ás 20 horas.

PANAIR — Para todo o sul.

Registrados ás 18 horas — Ordinarios ás 19 horas — Ultima hora ás 20 horas.

Domingos:

AIR FRANCE — Para Natal e Europa.

Registrados ás 14 horas — Ordinarios ás 15 horas — Ultima hora ás 16 horas.

TELEPHONES INTERURBANOS

Taxa para um periodo inicial 3 minutos. De Recife para:

São Lourenço	1$000
Jaboatão	1$000
Cabo	1$000
Pão d'Alho	1$000
Victoria	1$500
Escada	1$700

São Lourenço, Jaboatão e Cabo, 300 réis

Os minutos addicionaes serão cobrados: por minuto; Victoria e Escada, 500 réis; Pão d'Alho, 400 réis.

POSTA RESTANTE DO "DIARIO DE PERNAMBUCO"

Tem na posta restante do DIARIO DE PERNAMBUCO cartas para as seguintes pessôas:

A — Amante dos Campos.
D — Dijancle Pereira.
E — Estrangeiro.
J — José A. B. Lima.
J. P. J. Ayres.
L — Leal.
M — Madame Mello.
Milltão Bezerra.
N — Novaes Filho (dr.)
O — Olindio Faingold.
R — Representação.
S — Soriano Netto (dr.)

INDICADOR PROFISSIONAL

MEDICOS

DR. J. ROBALINHO CAVALCANTI
MEDICO DE CRIANÇAS
Docente da Faculdade de Medicina
Com pratica e Cursos de Aperfeiçoamento na Europa
Consultorio: Rua da Imperatriz, 43-1.º andar
Consultas — 11 ás doze e de 15 ás 18 horas
Residencia: Rua Porto Carreiro, 53 (Derby)
Telephone: 28.420

DR. DI LASCIO
Ex-interno do Hospital de Alienados (Serviço do Prof. Ulysses Pernambucano). Medico Interno do Sanatorio Recife
Clinica Medica
Doenças Nervosas e Mentaes
Consultorio: Rua João Pessôa, 278 — 2.º andar (Edificio d'A Primavera) — Phone 6877. De 15 ás 18 horas
Resid. — Sanatorio Recife — R. Pereira da Costa 208
Phone 2072

DR. SYLVIO CAMPOS
De volta de sua viagem communica que reassumir o exercicio de clinica das
MOLESTIAS DA PELE
de Creanças e Adultos
Rua Imperatriz, 43, 1.º.
Teleph. 2350.
R. Conde Bôa-Vista, 79.

CLINICA MEDICO-CIRURGICA DE ANUS E RETO DO
DR. JOSE' CALDAS
(Edificio "Jornal do Commercio")
Cons. das 14 ás 18 horas
Hemorroidas e estreitamentos. Tratamentos, sem operação e sem dôr. Doenças dos colons, sigmoidites, retites, criptites, fissuras, pruridos (coceiras). Cura radical das fistulas da margem do anus
Ondeterapia — Ondas ultra curtas — Sinusoidoterapia nas prisões de ventre
Tratamento pela eletrocoagulação dos tumores malignos
Telef. 6734

O MENOR annuncio no MELHOR jornal implica no MAIOR reclame.

CLINICA DE OUVIDOS, NARIZ E GARGANTA DO
DR. SYLVIO CALDAS
Ex-Assistente do Prof. Sanson. Assistente da Faculdade de Medicina. Medico especialista dos hospitais Pedro II e Portuguêz
Tratamento da obstrução nasal e suas consequencias (resfriados frequentes, accessos de espirros, asthma nasal, aerofagia, catarro do naso-faringe, zôadas dos ouvidos)
Tratamento sem operação das sinusites e das dôres de cabeça de origem nasal, nos casos indicados, pelo metodo de Proetz
Tratamento das suppurações cronicas do ouvido pela eletroterapia
Consultorio: Rua da Imperatriz, 118 (Altos da Farmacia Silva Ferreira). Consultas: Pela manhã, das 10 ás 12. A' tarde, das 3 em diante. Rezidencia: Avenida 17 de Agosto, 744 (Santana). Telefone: 2066

CLINICA DE VIAS URINARIAS
DR. LALOR MOTTA
Especialista Chefe do Serviço de Urologia do Hospital Portuguez
Com os cursos de especialidade em Paris e Berlim. Tratamento medico e cirurgico das affecções renaes, da bexiga, prostata, urethra e das molestias de senhoras. Cura rapida e segura da blenorrhagia, dos estreitamentos urethraes e das pyelites
Consultorio: rua Nova, 14a-1.º andar. Tel. 6871. 10 ás 12 horas e 15 ás 18

DR. BEIRO' UCHOA
Assistente da Faculdade de Medicina
Do Hospital do Centenario e Assistencia á Psicopatas
Operações, molestias das senhoras e vias urinarias
(CIRURGIA GERAL — GYNECOLOGIA E UROLOGIA)
Consultorio: Rua da Imperatriz, 211 — Phone 2856
Consultas das 15 ás 19 horas
Residencia: Rua Visconde de Goyanna, 386 — Phone...
Recife — Pernambuco

PARTOS — DOENÇAS DE SENHORAS — OPERAÇÕES
DR. SELVA JUNIOR
Professor de Partos da Faculdade de Medicina
DIRECTOR DA MATERNIDADE
Partos em domicilio e Casa de Saúde
Consultorio: — Rua da Imperatriz, 17, 1.º andar — Teleph. 2787
Consultas de 2 ás 6 horas
Residencia — Praça do Derby, 17, teleph: 2661
Accelta chamados a qualquer hora

OLHOS, OUVIDOS, NARIZ, GARGANTA
Dr. Bôanerges Pereira
Chefe das clinicas de olhos, ouvidos, nariz e garganta, da Brigada Militar; do Corpo Medico do Hospital Portuguez
Consultas diarias de 10 ás 12 e de 14 ás 18
Consultorio — Rua João Pessôa, 282-1.º and.
Residencia — Rua do Cupim, 53 — Afflictos — Fone, 28617

CLINICA DE DOENÇAS DOS OLHOS DO
Dr. Sylvio Paes Barretto
Membro da Sociedade Brasileira de Ophtalmologia. Assistente da Clinica Ophtalmologica do Hospital Pedro II. Assistente da Faculdade de Medicina do Recife
Tratamento optico, medico e cirurgico das doenças e dos defeitos dos globos oculares e annexos
Consultorio: Rua da Imperatriz, 102, 1º andar Telephone 2524.
Consultas: de 1(1|2 ás 12 e de 15 ás 18 horas.
Residencia: Telephone 2123.

DR. J. DE ANDRADE MEDICIS
Docente da Faculdade de Medicina
Clinica de ouvidos, nariz e garganta
Consultorio: Rua Joaquim Tavora 90-1.º — Das 11 ás 12 e das 14 ás 17 horas
Residencia: Rua Visconde de Goyanna, 821 — Telep. 2322

DOENÇAS DE SENHORAS
ESPECIALISTA
Dr. MARTINIANO FERNANDES
Consultorio: — Imperatriz, 218 — 1.º andar
Residencia: — Rua Antenor Navarro, 138
FONE: 28386

DR. JOAO ASFORA
Chefe do Serviço de Tuberculose da Brigada Militar do Estado. Medico do Hospital "Oswaldo Cruz".
Especialidade: — pulmões, pleuras bronquios.
Tratamento da tuberculose pulmonar pelo pneumotorax artificial e demais processos.
SERVIÇO DE RAIOS X
Consultorio: Rua Duque de Caxias 292-1.º andar. Consultas diarias: das 10 a's 12 e das 14 a's 18 horas. Residencia: Rua Visconde de Goyanna, 1299.
Fone, 28413 — RECIFE

CLINICA DE MOLESTIAS DE OLHOS
DR. BARRETTO LINS
Antigo chefe de clinica do Dr. Ribeiro dos Santos, (da Bahia) com pratica dos Hospitaes de Vienna d'Austria. (Serviço do Prof. Dr. Fucks) e dos Hospitaes de Paris (Clinica do Prof. Dr. Terrien)
Consultorio — Rua João Pessôa, n.º 356 — 1.º andar
Consultas: Pela manhã de 9 ás 12, á tarde, de 15 ás 17 horas

Dr. Zacharias Maciel
Docente de Clinica Neuriatrica da Faculdade de Medicina. Medico do Hospital Pedro II e do Hospital Portuguez
DOENÇAS INTERNAS E NERVOSAS
(Doenças do Coração — Aorta — Rins — Estomago — Intestinos — Figado — Baço — Tratamento do Diabete e estados diabetoides — Glandula Thyroide, etc.)
Consultorio — Rua Duque de Caxias, 288-1.º — Residencia — Rua Barão de S. Borja, 187
Telephone — 5-7-5-6

DR. CASTRO SILVA
Director do Prompto Soccorro
Com 4 annos de pratica das maiores clinicas da Allemanha e França. De regresso de sua viagem reassumiu a clinica
Molestias das senhoras vias urinarias, operações e partos
Cons. — Rua João Pessôa, 368
De 2 ás 5 horas
Res. — Av. Visc. Suassuna, 868

HEMORROIDAS — *Cura garantida sem operação e sem dôr*
Dr. Dourado de Azevedo
(Ex-assistente do prof. Pitanga Santos)
ESPECIALIDADE, DOENÇAS DO RECTO E ANUS
Cura garantida das fistulas ano-rectais. Seguro tratamento dos estreitamentos do recto, rectites, anites, etc. Diathermo-coagulação dos tumores malignos. Applicação das ONDAS ULTRA-CURTAS nos casos rigorosamente indicados da especialidade. Tratamento da prisão de ventre funccional.
Rua Larga do Rosario, 133 — 1º
Das 9 ás 12 e 3 ás 6 horas
Phone 6646

COMBATA A SYPHILIS! TOMANDO
Elixir de Nogueira
FERIDAS, ESPINHAS, ECZEMAS ULCERAS, RHEUMATISMO, etc

DR. A. TEMPORAL
Cirurgia — Molestias do apparelho genito urinario do homem e da mulher
Assistente da 2.ª clinica Cirurgica do Hospital Santo Amaro (Serviço do Prof. Barros Lima)
Residencia — Rua Luiz do Rego, 384 — Telefone 2582
Consultorio: Rua Aurora, 63-1.º

VARIZES — HEMORROIDAS — HYDROCELES
Cura radical sem operação e sem dôr. Tratamento das doenças do recto e do anus
TUMORES MALIGNOS (cancer) — *Tratamento por electro-coagulação*
CIRURGIA PLASTICA — *Correcção de defeitos — Rugas — Cicatrizes — Signaes*
CIRURGIA GERAL — *Tumores do utero — Ovario — Apendicite — Fracturas, etc.*
DR. JOAO ALFREDO
Cursos de aperfeiçoamento na Allemanha e na França
CONSULTORIO — Rua da Aurora, 77, 1º andar, das 15 ás 18 horas.

DR. FONSECA LIMA
Chefe de clinicas cirurgia e ginecologica nos Hosp. Infantil e Santo Amaro — Livre docente de Clinica Ginecologica na Fac. de Medicina
Cirurgia geral. Doenças da mulher. Eletroterapia
Cons. R. da Aurora, 39-1.º — Das 15 ás 18 horas — Aos sabbados das 10 ás 12 horas.
Residencia: Rua do Futuro, 913 — Afflictos.
Phone 26.521

Dr. ERNESTO ROESLER
Molestias de Senhoras. Molestias internas. Tumores malignos. Fibromas
Radium. Raios X. Diathermia Electrotherapia
INSTITUTO DE RADIUM E RADIOLOGIA
(Defronte do Hotel Central)
— Fone 3497 —

DR. ARNALDO MARQUES
Professor Catedratico de Clinica Propedeutica Medica da Faculdade de Medicina
Chefe de Clinica no Hospital Português
Diagnostico e tratamento de doenças internas, especialmente do Coração, Aorta, Baço, Figado, Ganglios e Rins
Consultorio: Rua João Pessôa, 371 1.º — Telefone 6215
De 11 1|2 ás 12 1|2 e de 4 1|2 ás 6 1|2 da tarde
Residencia: Rua das Pernambucanas, 294 — Tel 28518

CLINICA DE OUVIDO, NARIZ GARGANTA E BRONCHO-ESOPHAGOSCOPIA
Prof. Dr. Arthur de Sá
Reassumiu o exercicio de sua clinica.
Novas installações adquiridas na sua recente viagem á Europa.
Consultorio e residencia: Rua da Aurora n.º 133 — Phone 2390. De 10 1|2 ás 12 e de 14 1|2 ás 18 horas.

Prof. ARSENIO TAVARES
catedratico de clinica cirurgica da Fac. de Medicina — Chefe de clinica cirurgica do "Hosp. do Centenario" — Chefe de clinica Ginecologica da "Maternidade"
Cirurgia geral — Vias urinarias — Ginecologia — Partos
Cons.: Joaquim Tavora, 89 — 1.º
Das 14 ás 17 horas
Residencia: Av. Bôa-Viagem, 3358 — Telef. 5 (Bôa-Viagem)

RAIOS X
DR. RUY CALDAS
Radiodiagnostico em geral.
Relevographia e radiographias em serie para o diagnostico preciso das doenças do apparelho digestivo.
Consultorio: — Rua da Imperatriz, 147-1.º andar — phone 2047
De 10 ás 12 e de 2 ás 5
Residencia: Av. Cons. Rosa e Silva, 1055

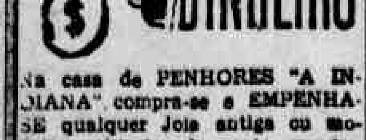

Na casa de PENHORES "A INDIANA", compra-se e EMPENHA-SE qualquer Joia antiga ou moderna, objectos de prata, moedas, brilhantes, cautelas de penhores da Caixa Economica. Machinas Singer, Photographicas, de Escrever, Radios, Armas, Relogios. Compra OURO para o Banco do Brasil e pelo cambio do dia. "A INDIANA" é a UNICA que concerta relogios, dando um cartão de garantia por UM ANNO. Concertos garantidos de Joias e Oculos. CASA DE PENHORES "A INDIANA" Rua Laranjeiras 20
Phone 6-0-9-5
Secção de penhores no 1.º andar
ALDEREDO FARIAS

ADVOGADOS

Prudenciano de Lemos
ADVOGADO
Causas civel, commercial e criminal. Defesas no Jury. Encarrega-se de inventarios
Expediente: 10 ás 11/30 e 14 ás 16 horas
Escriptorio — Avenida Rio Branco, 126-1.º, Sala 2 — Fone 9020
RECIFE

JOSE' BORBA
ADVOGADO
Aceita causas civeis e commerciaes, nesta capital e no interior do Estado.
Escriptorio: Rua Bom Jesus, 227 — 1.º — Phone 9259.
RECIFE

REIS LISBÔA
ADVOGADO
Rua do Imperador, 247-1.º andar
Phone — 6813

HILDEBRANDO MORAES
Advogado no civel, crime e commercio
João Pessôa
Parahyba
Maciel Pinheiro, 84
1.º andar

"Officina Mechanica Progresso"
— de —
SAMARCOS & QUIRINO
Concertos de machinas de escrever, Registradora, Calcular, etc.
Serviços com pontualidade e garantia.
Rua do Apollo n. 164
— Recife —

MATINAL INFANTIL

DOMINGO A'S 10 HORAS NO

MODERNO

Creança 1$100 — Adulto 2$200

INICIO (1.ª SERIE) do Sensacional e dinamico drama da UNIVERSAL

A MONTANHA MYSTERIOSA

— com —

KEN MAYNARD

o audacioso astro da tela, seu maravilhoso cavallo TARZAN

VERNE HILLIE

e EDMUND COBB

NO MESMO PROGRAMMA

A impagavel comedia da METRO

QUATRO PARTES

com CHARLES CHASE

Um desenho, Um jornal e Um Nacional D. F. B.

HOJE no PARQUE

— Soirée ás 19 e 21 horas —

JEANETTE MAC DONALD

— e —

CLARK GABLE

— em —

A CIDADE DO PECCADO

(SAN FRANCISCO)

Um Super-film da METRO-Goldwyn-MAYER

Complementos: — CINEDIA JORNAL 53 (Nacional D. F. B.)

FOX MOVIETONE NEWS - 19 x 90 (Jornal)

HOJE no MODERNO

— Soirée ás 19 e 21 horas —

JAMES

CAGNEY

— e —

MARGARET

LINDSAY

— em —

A CIDADE SINISTRA

Um film da WARNER BROS

(C. C. C. Improprio para creanças até 10 annos)

SEGUNDA-FEIRA E POR TODA A SEMANA NO PARQUE

FREDRIC

MARCH

WARNER

BAXTER

LIONEL

BARRYMORE

JUNE

LANG

— e —

GREGORY

RATOFF

— em —

O CAMINHO DA GLORIA

GRANDE COMO A HUMANIDADE! IMMORTAL COMO A PROPRIA GLORIA!

UMA PAGINA INESQUECIVEL DE BRAVURA QUE VIVERA' PARA SEMPRE NO SENTIMENTO DE TODOS QUE A COMPREHENDEREM!

20th CENTURY FOX

PEQUENOS ANNUNCIOS

As offertas de serviços de empregados, taes como commerciarios, amas cosinheiras, arrumadeiras, copeiros, jardineiros, garçons, lavadeiras, engommadeiras, governantes, amas de leite, etc., serão publicadas gratuitamente nesta secção

CASAS — TERRENOS — PROPRIEDADES

ALAGOA DO MONTEIRO E' O MELHOR CLIMA DO NORDESTE.

ALUGA-SE uma casa, recentemente construida, com 4 quartos, forrados, com piso de tacos, cercada de terraços, oitões livres, optimo saneamento, quarto de banho com banheira, fogão inglez, propria para noivos. A' tratar á rua da Gloria 366, onde se encontram as chaves.

ALUGA-SE 2 quartos para casal com entrada independnete, bem arejados e bôa alimentação. Pensão exclusivamente familiar. Rua Conde da Bôa Vista, 478 e Rua do Hospicio 311.

ALUGA-SE uma casa moderna, recuada, oitão livre, duas salas, dois quartos internos e um externo, copa, cosinha, banheiro, etc., etc. Aluguel 250$000 — Rua Imperial, 2038. A tratar com Heliodoro Pereira, no Departamento de Saude e Assistencia.

ALUGA-SE quartos a rapazes do commercio á Rua da Imperatriz, 147, 2.º andar.

AVENIDA BEIRA-MAR — Traspassa-se o contracto de uma casa na Av. Beira Mar n.º 392, no Pina. A tratar na mesma, diariamente.

CASA EM BOA-VIAGEM — Na rua dos Navegantes, 1140, aluga-se. Quatro quartos internos, dois externos, duas salas, dois saneamentos e garage. Trata-se na rua Nova, 145-1.º, na sala dos fundos, depois das 15 horas.

CASA EM SANT'ANNA — Aluga-se a da Travessa 17 de Agosto n.º 102, isolada, com optimas accommodações para familia, tendo jardim na frente, garage e grande quintal murado. As chaves, para correr, estão na mesma Travessa n.º 66. Trata-se com o snr. Figueiredo, na rua do Bom Jesus n.º 212.

CONFORTAVEL E MODERNA MORADIA VENDE-SE situada em logar alto e salubre, no Sancho, Tigipió, avenida Aprigio Guimarães 263, grande sitio bem plantado, agua e outra casa dentro do terreno para rendimento, 3 a 5 minutos do ponto do bond ou trem, tratar na mesma.

PENSÃO S. JOSE' — Sob a direcção de sua proprietaria Mme. Simões, acaba de passar por completas reformas, estando em condições de offerecer vantagens aos seus clientes, por isto está fornecendo comidas a domicilios a preços convidativos. Diarias de 8$ a 10$000, Dormidas de 4$ a 5$000. Asseio e sinceridade. Quartos ventilados e confortaveis. Rua da Concordia 541, 1.º.

PENSÃO "MODELO" — Puramente familiar. Rua João Pessôa, 340, 1.º andar. Optimos quartos com pensão, mesa farta e variada. Solteiro: de 250$ a 300$000. Casal: 500$000. Refeições avulsas 3$000. Casa muito arejada e ponto mais central da cidade.

QUARTOS — Pensão exclusivamente familiar, aluga-se em optimo 3.º andar amplo e hygienico com refeições, comida bôa e farta, menú variado, aos seguintes preços: solteiro: quarto, café, almoço e jantar 120$000. Casaes sem filhos: 300$000; assignatura para almoço: 45$000. Refeição avulsa: 2$000. Pagamentos adiantados. Rua da Aurora n.º 469. Hotel "A Bôa Estrella".

SALAS PARA ESCRIPTORIO — Alugam-se tres optimas salas para escriptorio aos preços de 70$000, 50$000 e 40$000, á rua Joaquim Tavora, 90, 2.º andar, das 9 ás 11 horas.

TERRENOS PARA FRUCTICULTURA — A Empresa Protectora da Familia que dispõe de uma area de um milhão e 558.000 metros quadrados, dividida em hectares (100x100), tem á venda, até 100 prestações mensaes. Optimos terrenos silico-argilosos. Dispõe tambem de 400 lotes de 15x50, que tambem estão sendo vendidos em 100 prestações, para organização de uma villa operaria, que de certo interessarão ás Caixas de Pensões. Esses terrenos estão á 600 metros da linha do bond, teem agua e luz electrica. A tratar com o dr. Theodolo Valença na Avenida João de Barros, 1696, Largo da Encruzilhada.

TERRENO — Vende-se um na Av. José Rufino com 12x85 ou troca-se por uma casa. A tratar na rua da Concordia n.º 904.

VERÃO EM OLINDA — Em casa de familia de tratamento, aluga-se quartos, a casaes sem filhos, com, ou sem pensão. Optima cosinha. Preços modicos. Rua do Sol, 510 — Olinda.

EMPREGOS

AUXILIAR DE ESCRIPTORIO — Rapaz conhecedor de certos serviços de escriptorio, dactylographo-facturista, deseja uma collocação. Cartas para a redacção deste jornal para Autogenio.

COZINHEIRA E COPEIRA — Precisa-se de uma cozinheira e uma copeira que sejam bôas na sua arte. Paga-se bem. Tratar á Rua Fernandes Vieira n.º 462.

COPEIRA — Precisa-se de uma copeira moça, branca, dando referencias, á rua Barão de São Borja, 385.

CASA DE SENHOR de tratamento na Bôa Vista. Precisa-se pessôa cuidadosa e limpa para fazer uma vez ao dia o serviço de limpeza dos utensilios domesticos, entre 13 e 15 horas. Paga-se bem. Para tratar á Rua Duque de Caxias, 236, 2.º andar, das 14 ás 17 horas, dias uteis.

ENFERMEIRA especializada. Offerece-se para cidade e interior. Tratar na Rua da Imperatriz, 147, 2.º andar.

FABRICANTE DE SABÃO offerece-se a quem interessar. Especializado em fabrico de sabão marmorizado á quente e a frio, marron, preto, massa, vermelho e outros typos por processos os mais perfeitos. Acceita chamados para o interior e Estados. Cartas neste jornal para A. B. C.

STENO - DACTYLOGRAPHA — Uma moça, sabendo stenographia e dactylographia, com bastante conhecimento de portuguez, offerece-se para trabalhar em escriptorio ou casa commercial durante o 1º expediente (de 8 ás 11 1|2). Cartas para A. M., na redacção deste jornal.

UM RAPAZ sabendo ler e escrever á machina, offerece seus trabalhos para escriptorio ou casa de negocios. Cartas para Lucio, nesta redacção.

UMA moça de idade procura uma casa de familia para viver como empregada, prestando-se para todos os serviços, menos ama para menino, excluindo copa; não faz questão de ordenado. Sabendo ler, escrever e costurar, etc. Carta a MARIA BEZERRA. Rua dos Coelhos, n.º 465, defronte do Hospital Pedro II.

PIANOS

VENDE-SE um piano allemão quasi novo, do fabricante mundial Zeitter Winkelmann com tres pedaes, teclado de marfim, cordas cruzadas, sêpo de metal, em imbuia clara. A tratar á rua da Gloria, 197, ou no Hotel Caxias, á rua "Diario de Pernambuco", 129, com o caixa.

PIANOS novos, importados directamente dos fabricantes: Gebr. Zimmermann, Manzel, Schmoelz. Quase novos. "Pianola" Zeitter & Winkelmann com 222 rolos de musicas e "Pleyel", por preços sem competencia. No Bazar Allemão, Rua 7 de Setembro n.º 42.

PIANO — Vende-se por 800$ um piano allemão proprio para estudos. O motivo da venda é ter o proprietario de retirar-se do Estado. A tratar á rua Visconde de Goyanna n.º 311.

ESCOLAS E CURSOS

CURSO DE CORTE E ALTA COSTURA — Aprendam a confeccionar os seus vestidos pelo methodo "Toutemode" unico que não precisa traçados e contas. Diplomas concedidos pelo Instituto Artistico Brasileiro, do Rio de Janeiro. Matriculas abertas até o fim deste mez. Rua da Concordia, 843.

ENGLISH — O homem que fala duas linguas vale por duas pessôas: — acha emprego com facilidade, ganha mais e goza mais. Aprende-se bem com Mrs. John Camara. Rua Dom Vital (antigo Socego) n.º 91.

PONTO PARA NEGOCIO

BARBEARIA — Vende-se uma barbearia á Rua Francisco Jacyntho, 184, com tres cadeiras novas. A tratar na mesma.

OPTIMO PONTO — Passa-se com contracto de arrendamento do predio o negocio á Rua Duque de Caxias n.º 249. A tratar na Rua Paulino Camara n.º 129.

TRASPASSA-SE um optimo ponto na Bôa Vista, á Rua da Aurora, com alguns moveis. A casa tem commodos para familia e aluguel barato. Presta-se para qualquer ramo de negocio. Tratar na rua da Imperatriz, 128 (terreo).

VENDE-SE uma barbearia sita á rua do Aragão 49. Bem afreguezada e o motivo da venda será explicado ao pretendente. Tratar na mesma.

VENDE-SE — Um optimo ponto para qualquer ramo de negocio, sito á rua Sigismundo Gonçalves. Traspassa-se o contracto de arrendamento. Tratar com EGYDIO, rua da Imperatriz, 266.

VENDE-SE uma pensão na rua do Progresso n.º 215, Bôa Vista, predio recuado, jardim, grande quintal com fructeira, possuindo 17 quartos, todos bem alugados a pessoas distinctas. A tratar na mesma.

VENDE-SE uma sorveteria plenamente funccionando com uma machina electrica para fabricação de sorvetes batido, doces gelados, gelo, duas carrocinhas para venda de sorvetes: faz-se negocio sem a respectiva machina, prestando-se o ponto para qualquer ramo, tudo se facilita porquanto o seu proprietario precisa retirar-se para o sul do paiz. Ver e tratar na rua da União n.º 332, esquina da rua Princeza Isabel, a qualquer hora.

VENDE-SE um ponto para qualquer negocio, com grande deposito para carvão, 1 carreta de mão e optima freguezia. Facilita-se o negocio. A tratar na Rua Bernardo Guimarães, 449 (junto do despacho de Tramways) em João de Barros.

AUTOMOVEIS

AUTOMOVEL "FORD" — Vende-se um automovel Ford typo "Touring", 1933, de quatro cylindros, em perfeito estado de conservação e optimo funccionamento. Para informações, dirija-se á Cia. Goodyear, á avenida Marquez de Olinda, n. 35 — RECIFE.

AUTOMOVEL "ADLER", Trumph Cabriolet desmontavel. Força 38 H. P. Quasi novo, por preço de occasião. Trata-se no Bazar Allemão. Rua Sete de Setembro n.º 42.

DIVERSOS

A CASA DAS PERMANENTES — Acaba de receber os mais lindos e modernos modelos de figurinos para cortes de cabellos, ondulações e Permanentes. Corte 2$000. Corte com 1/2 ondulação 3$000, Tinturas 10$000. Sobrancelhas 3$000. Ondulação Marcel 5$000. Mise-en-plis 3$000. Ondulação Permanente a vapor 15$000. Massagens 5$000. Manicure 3$000. Estirar cabellos 5$000. A collegiaes tem um abatimento de 25 %. Evitas o permanente electrico.

A' Rua Pereira Passos, 126, Campo Grande, costura-se por medida vestidos pyjamas, e borda-se por preço modico — BABA.

ALCOOLATO DI CARICA MELISSA — Produz a bôa digestão e cura: empachamentos, gases, azia, máo hallito colicas e demais incommodos do Estomago e intestinos — Drogaria e Pharmacia Americana de Cicero D. Diniz.

ANTI-ASTHMATICO CATHEDRAL é o remedio soberano na influenza, nos resfriados, nas constipações, nas tosses em geral, na asthma e no coqueluche. Etc. E' o especifico vegetal da asthma. No Deposito Cathedral á Rua do Rangel, 132 e nas pharmacias e drogarias. — Telephone 6883.

BICYCLETAS "Sloger", quadro duplo, cromeada: 400$. "Apollo", pneus balão: 425$. "Apollo", paralamas nickelados, 26 pol.: 350$. "Sunrise", 22 pol., cromeada: 345$. Dynamos electricos. Pharóes. Pneus. Camara de ar. Sellins. Lanternas a oleo e carboreto. Cavalletes de ferro para descansar bicycletas, etc., etc. No Bazar Allemão, Rua 7 de Setembro n.º 42.

BOLAS DE GALALITE PARA BILHAR — Rua Nova n.º 362 — Galeria.

BARREIROS — Cannas P. O. J. — Sementes originarias da Secretaria de Agricultura. Vende-se no Engenho Cocalsinho, Barreiros. Entrega depois de Setembro. Trata-se com Luiz Accioly.

CONTRA SARNA E COCEIRAS — E' o remedio idéal para toda a sorte de comichões pelo corpo e pelle aspera. Destróe radicalmente o parasita da sarna. Deposito: Drogaria e Pharmacia Americana.

CONTRA PYORRHE'A — Todos os que soffrem de pyorrhéa e inflammação dos dentes e das gengivas, encontram a cura no Contra Pyorrhéa. E' o remedio por excellencia. Drogaria e Pharmacia Americana de Cicero D. Diniz.

COFRES E FOGÕES — V. Exa. deseja concertar os seus. Telephone para a casa Rodrigo que será promptamente attendido e a preços modicos. Fundição e Serralharia em geral. Av. Cruz Cabugá 269 — S. Amaro — Phone 3002.

CORRIMENTOS. Esquentamento, Blenorrhagia. Flores brancas, e todas as infecções do apparelho genito-urinario, curam-se radicalmente com o Anti-Blenorrhagico Vegetal CATHEDRAL. No Deposito Cathedral á Rua do Rangel, 132 e nas pharmacias e drograrias. — Telephone 6883.

GRATIFICA-SE a quem der noticias ou levar na rua Princeza Isabel n.º 181 um cachorrinho de raça, côr branca, felpudo, com uma pequena mancha beije, e que acode pelo nome de "FLAY". E' animal de muita estimação. Quem leval-o no endereço acima será bem gratificado.

CALDEIRA E LOCOMOVEL — Usados, precisando de muitos reparos, vende-se no Engenho Cocalsinho, Barreiros. Trata-se com Luiz Accioly.

CALCIO VEGETAL CATHEDRAL. Formula puramente vegetal, indispensavel ao rachitismo, ás fracturas osseas, deficiencia de desenvolvimento dos ossos e na dentição das creanças. Hemorrhagias, seja interna ou externa, durante o periodo da gravidez. Urticarias e estado de anaphylaxia cutanea. No Deposito Cathedral á Rua do Rangel, 132 e nas pharmacias e drogarias. — Telephone 6883.

CONTRA TODOS OS MALES RHEUMATICOS usem o afamado ANTI-RHEUMATICO CATHEDRAL. Formula puramente vegetal. No Deposito Cathedral á Rua do Rangel, 132 e nas pharmacias e drogarias. — Telephone 6883.

CANOS — Vendem-se 30 metros de canos de 1 pollegada, para serviço d'agua. Tratar á Rua 26 de Janeiro n.º 12 — Pina.

COMPOSTO CATHEDRAL CONTRA A MALEITA. O melhor remedio para a cura do impaludismo e todas as suas consequencias. E' uma feliz associação de medicamentos vegetaes tendentes a agir seguramente contra a maleita, febre palustre, febres perniciosas. Etc. Produz resultados verdadeiramente notaveis, sendo a sua acção rapida e certa. No Deposito Cathedral á Rua do Rangel, 132 e nas pharmacias e drogarias. — Telephone 6883.

DORES NAS COSTAS? — E' quasi sempre indicio de inflamação nos Pulmões. Não deixe ir adeante. Tome Xarope de Alho do Matto e Urucu". Deposito: Drogaria e Pharmacia Americana de Cicero D. Diniz.

DOR DE CABEÇA, Nevralgia e grippe. Combata a causa usando os inoffensivos comprimidos anti-grippaes CATHEDRAL. No Deposito Cathedral á Rua do Rangel, 132 e nas pharmacias e drogarias. — Telephone 6883.

DOMINO'S DE GALALITE — Rua Nova n.º 362 — Galeria.

DIABETES e todas as suas manifestações curam-se com o Anti-Diabetico CATHEDRAL. Formula puramente vegetal. E' o especifico vegetal do diabetes No Deposito Cathedral á Rua do Rangel, 132 e nas pharmacias e drogarias — Telephone 6883.

EMBARAÇO DO ESTOMAGO e dos intestinos, colicas, peso no estomago, ventre volumoso, falta de appetite, lingua suja e amarga, mau halito, arrotos, azia, evacuações irregulares. Etc. Combata a causa usando o afamado ANTI-DYSPEPTICO CATHEDRAL. Formula puramente vegetal. No Deposito Cathedral á Rua do Rangel, 132 e nas pharmacias e drogarias. — Telephone 6883.

ESTOMAGO DOENTE E FRACO — Não pode bem desempenhar as funcções. Fortifique-o com o Vinho Genciana calumba e quina composto. — Dep.: Drogaria e Pharmacia Americana de Cicero D. Diniz.

ELIXIR ANTI ASTHMATICO — Verdadeiro prodigioso na Asthma, ainda mesmo ligada a lesões do apparelho circulatorio. Infallivel na bronchite asthmatica, alliviando os accessos até a completa cura. — Deposito: Drogaria e Pharmacia Americana de Cicero D. Diniz.

ELIXIR DE NOZ DE KOLA — Um dos melhores recalcificantes do organismo. Radical nos casos de prostação debilidade cerebral, magreza, fraqueza de sangue e sempre que o organismo precise de rehabilitação de forças. Restitue os moços e aos velhos a alegria da vida.
Use o Elixir Noz de Kola. — Dep.: Drogaria e Pharmacia Americana de Cicero D. Diniz.

ESTA' ENFRAQUECIDO E MAGRO — USE O ELIXIR DE NOZ DE KOLA — Maravilhoso estimulante do systema muscular. Faz desapparecer em pouco tempo os incommodos procedentes da fraqueza e debilidade. Cura o nervoso e falta de somno, perda de memoria e cansaço cerebral. Util aos estudantes em vesperas de exame. — Dep.: Drogaria e Pharmacia de Cicero D. Diniz.

ENERGIA — Vitalidade — Robustez! — Os atributos que identificam os homens em plena juventude e que constituem a maior felicidade e a fonte do amôr, a multiplicação do genero humano... Quereis obter isto? Usae FIBROGENOL. O Elixir da longa vida. Fabricado no Laboratorio da famosa Agua Rabello.

FOOT-BALL — Tudo para foot-ball. Rua Nova n.º 362 — Galeria.

GUARATON. Fortificante vegetal e alimento medicinal. Cura asthenia, neurasthenia, enfraquecimentos physicos e cerebraes, esgotamento nervoso, perda de memoria e cansaço cerebral. Um tonico restaurador do vigor e das energias. No Deposito Cathedral á Rua do Rangel, 132 e nas pharmacias e drogarias. — Telephone 6883.

GUARDANAPOS "Mimosa". Ultima novidade. 3$000 duzia. Bazar Allemão. Rua 7 de Setembro, 42.

HEPATICO CATHEDRAL. Indicado para insufficiencia hepatica, congestões, colicas e calculos no figado, bocca amarga, peso no estomago. Etc. Formula vegetal completamente inoffensiva. No Deposito Cathedral á Rua do Rangel, 132 e nas pharmacias e drogarias. — Telephone 6883.

HEMORRHOIDAS internas e externas. Retites hemorrhoidarias. Fissuras e pruridos annaes. Curam-se com o ANTI-HEMORRHOIDAL CATHEDRAL. Formula puramente vegetal. No Deposito Cathedral á Rua do Rangel, 132 e nas pharmacias e drogarias. — Telephone 6883.

INFLAMAÇÕES DO UTERO E DOS OVARIOS (metrites e endometrites). Corrimentos. Colicas da menstruação. Regras dolorosas. Falta de regras. Irregularidade das regras menstruaes. Atrazo de regras. Excesso de regras. Regras difficeis (dysmenorrhéas). Hemorrhagias uterinas. Dores nos ovarios. Etc. Combata a causa usando o poderoso REGULADOR CATHEDRAL VEGETAL. No Deposito Cathedral á Rua do Rangel, 132 e nas pharmacias e drogarias. — Telephone 6883.

INJECÇÃO ANTI-BLENORRHAGICA — Especial na cura das Blenorrhagias e suas dolorosas consequencias. Use sem demora a injecção anti blenorrhagica, pois no começo da doença, muitas pessoas se tem curado apenas com um unico vidro — Dep. Drogaria e Pharmacia de C. D. Diniz.

INCOMMODOS DA BEXIGA E URETHRA — São quasi sempre occasionados por Blenorrhagias mal curadas ou descuidadas. Não perca tempo: aos primeiros symtomas, use logo a injecção anti-blenorrhagica de Cicero D. Diniz. Dep.: Drogaria e Pharmacia Americana.

"MADAME NARCISE" — Confecciona vestidos nos mais modernos figurinos com perfeição e elegancia. Preços modicos. Livramento, 64 — 1.º andar.

MACHINA DE COSTURA — Compram-se, vendem-se e restauram-se, tendo em estoque machinas de bobina lançadora, point-á-jour, cairel, sapateiro e para lenço e da mão, peças avulsas e decalcomania para as mesmas, cofres, ventiladores, radios e moveis em geral, dando margem aos revendedores fazer suas compras, tendo lucro certo. Rua Diario de Pernambuco n.º 21, antiga das Cruzes, J. AIRES.

MME. PANUCA — CHIROMANTICA EGYPCIANA — Recentemente chegada do sul do paiz, tendo percorrido toda europa com diversos annos de sciencia e pratica neste ramo; offerece agora ao povo pernambucano, os seus serviços de CHIROMANCIA, revelando com grande clareza os factos mais importantes da vida humana.
Residencia: Rua da Concordia nº 165. — De 7 ás 11 e de 13 ás 18 horas.

OLHOS INFLAMMADOS OU LACRIMEJANTES — São curados sem falha com o Leite Ophtalmico.
E' optimo para as diversas affecções da vista.
Deposito: Drogaria e Pharmacia de Cicero D. Diniz.

PARA DESINTERIA, Diarrhéa, Evacuação com catharro ou com sangue. Inflammação dos intestinos. Etc. Use o Anti-Disenterico CATHEDRAL. Cura radicalmente com um vidro. No Deposito Cathedral á Rua do Rangel, 132 e nas pharmacias e drogarias. — Telephone 6883.

PARA ANEMIA, fraqueza geral, fraqueza pulmonar, falta de appetite, dyspepsia, digestão difficil, estado nervoso, tonteira, memoria fraca, dores no peito ou sobre os pulmões, emmagrecimentos. Etc. Indispensavel o uso de SEIVA DE JATOBA', producto vegetal. Não contem alcool. No Deposito Cathedral á Rua do Rangel, 132 e nas pharmacias e drogarias. — Telephone 6883.

PENTES PARA ONDULAR CABELLOS — Effeito deslumbrante e garantido, a 7$000, recebeu de Vienna o BAZAR ALLEMAO, rua 7 de Setembro, 42.

PARA A SYPHILIS e todas as suas manifestações e para todos aquelles que precisam purificar e fortalecer o sangue. Devem usar o Assucar Cathedral Aromatizado, o unico depurativo vegetal composto de salsaparilha, taiuiá, paracary, mururé, sucupira, carobinha, velames brancos e frangula. No Deposito Cathedral á Rua do Rangel, 132 e nas pharmacias e drogarias. — Telephone 6883.

REDES PARA TENNIS, para goal, para volley e basket. Rua Nova n.º 362 — Galeria.

THEATRO SANTA ISABEL

TEMPORADA OFFICIAL DE 1937 ORGANIZADA PELA COMMISSÃO DE THEATRO NACIONAL DO MINISTERIO DA EDUCAÇÃO

COMPANHIA ALVARO PIRES

Direcção artistica de OCTAVIO RANGEL

HOJE — 6.ª feira, 20 de Agosto de 1937 — HOJE

A's 8 e 45 da noite

RECITA EXTRAORDINARIA

Unica representação da comedia-farça em 3 actos, original de HEITOR MODESTO:

"NÃO CASAR É MELHOR..."

Nesta peça o illustre comediographo HEITOR MODESTO, teve a preoccupação unica, de armar scenas, cujo objectivo, consiste exclusivamente trazer a platéa em franca hilaridade, fugindo a lances dramaticos e situações emotivas

E', pois, "Não casar é melhor"... uma comedia-farça, sem a pretenção de Theatro Arte! E' uma peça "Genero Trianon" para divertir. Esta peça não faz parte da "Temporada Official".

Após uma longa temporada de peças emotivas, quiz a Empresa, sem quebra de padrão Arte de seus espectaculos, encenar, hoje, uma peça de franco "bom humor"

Breve — "UMA MULHER QUE CHEGOU DE LONDRES"

Aguardem — "O CRIME DA 5.ª AVENIDA"

AMANHA: — 1.ª GRANDIOSA "VESPERAL DAS MOÇAS" com uma das melhores peças do repertorio da COMPANHIA

PREÇOS — Cadeiras 4$400 — Frizas e Camarotes de 1.ª 26$400 — Entradas para camarotes de 2.ª 3$300 — Geraes 2$200. (Sello incluso) Depois do espectaculo, haverá bonds para todas as linhas.

GRANDE CIRKUS FEKETE

Direcção: — GIOVANI FEKETE

Armado nas demolições do bairro de Sto. Antonio

ESTRE'A — Sexta-feira, 20 — ESTRE'A

— A's 8,30 da noite —

1.ª parte: — ATTRAÇÕES — VARIEDADES

2.ª parte: — FINA COMEDIA

PREÇOS — Inclusive imposto: Camarotes 4 cadeiras, 24$000 — Cadeiras numeradas 1.ª fila, 5$000 — Cadeiras numeradas 2.ª fila, 4$000 — Platéa distincta, 3$000 — Geral, 2$300 — Estudantes, com carteira e militares não graduados, 1$100

N A V E G A Ç Ã O

MALA REAL INGLEZA

(Royal Mail Lines Ltd.)

PARA A EUROPA

"ARLANZA"

Esperado neste porto no dia 26 de agosto, sahirá depois de indispensavel demora para os portos de:

S. Vicente, Madeira, Lisbôa, Cherbourgo e Southampton.

VAPORES ESPERADOS

"High Brigade"	10- 9-937
"Almanzora"	23- 9-937
"High Monarch"	8-10-937
"Arlanza"	21-10-937
"High. Princess"	7-11-937
"Almanzora"	18-11-937
"High. Patriot"	3-12-937
"High. Monarch"	17-12-937
"Arlanza"	30-12-937

PARA O SUL

"H. PATRIOT"

Esperado neste porto no dia 27 de agosto, sahirá depois de indispensavel demora para os portos de:

Rio de Janeiro, Santos, Montevidéo e Buenos Ayres.

VAPORES ESPERADOS

"Almanzora"	3- 9-937
"High. Monarch"	10-9-937
"High" Chieftain"	24-9-937
"Arlanza"	1.10.937
"High. Princess"	8-10-937
"High. Brigade"	22-10-937
"Almanzora"	29-10-937
"High. Patriot"	5-11-937

PARA PASSAGENS E MAIS INFORMAÇÕES, COM O AGENTE

M. NAUGHTON RUMBO

Rua do Bom Jesus, 226 — Phone: 9112

Companhia Nacional de Navegação Costeira

VAPORES PARA O SUL

ITAIMBE' — Esperado dos portos do norte no dia 19, 5.ª feira, sahirá no mesmo dia para: Maceió, Bahia, Victoria, Rio, Santos, Rio Grande e Porto Alegre.

Recebe-se carga para: Aracajú, Ilheus, São Francisco e Itajahy, com cuidadosa baldeação no porto de Rio de Janeiro, e para Pelotas, com transbordo no porto de Rio Grande.

(Para Victoria não receberá carga).

ITASSUCE' — Esperado de Cabedello no dia 23, 2.ª feira, sahirá no mesmo dia para: Maceió, Bahia, Victoria, Rio, Santos, Paranaguá, Antonina, Imbituba, Florianopolis, Rio Grande, Pelotas e Porto Alegre.

Recebe-se carga para: Aracajú, Ilheus, S. Francisco e Itajahy, com cuidadosa baldeação em Rio de Janeiro.

ITAPE' — Esperado dos portos do norte no dia 26, quinta-feira, sahirá no mesmo dia para: Maceió, Bahia, Victoria, Rio, Santos, Rio Grande e Porto Alegre.

Recebemos carga para: Aracajú, Ilheus, S. Francisco e Itajahy com cuidadosa baldeação em Rio de Janeiro, para Pelotas com trans-

ITAQUERA' — Esperado de Cabedello no dia 28, sabbado, sa-

ITAQUERA — Esperado de Cabedello no dia 28, sabbado, sahirá no mesmo dia para: Maceió, Bahia, Victoria, Rio de Janeiro, Santos, Paranaguá, Antonina, Florianopolis, Imbituba, Rio Grande, Pelotas e Porto Alegre.

Recebe-se carga para: Aracajú, Ilheus, São Francisco e Itajahy, com cuidadosa baldeação em Rio de Janeiro.

ITAHITE' — Esperado dos portos do norte no dia 2 de Setembro, sahirá no mesmo dia para: Maceió, Bahia, Victoria, Rio, Santos, Rio Grende e Porto Alegre. Para Victoria não receberá carga.

Recebe-se carga para: Aracajú, Ilheus, São Francisco e Itajahy, com cuidadosa baldeação no porto de Rio de Janeiro e para: Pelotas com transbordo em Rio Grande.

VAPORES PARA O NORTE

ITAHITE' — Esperado dos portos do sul no dia 21, sabbado, sahirá no mesmo dia para: Areia Branca, Fortaleza, S. Luiz e Belem.

Receberemos carga para: Santarem, Obidos, Parintins, Itacoatiara e Manaus com cuidadosa baldeação em Belem do Pará.

ITASSUCE' — Esperado dos portos do sul no dia 21, sabbado, sahirá no mesmo dia para: Cabedello.

ITAPAGE' — Esperado dos portos do sul no dia 26, quinta-feira, sahirá no mesmo dia para: Areia Branca, Natal, Fortaleza, São Luiz e Belem.

Recebe-se carga para: Santarem, Obidos, Parintins, Itacoatiara e Manaus com cuidadosa baldeação em Belem do Pará.

ITAQUERA' — Esperado dos portos do sul no dia 26, quinta-feira, sahirá no mesmo dia para: Cabedello.

Avenida Alfredo Lisbôa n. 1 — Telephones: Informações 2816 — Sec. Fretes 9297

Casa Funeraria Baptista

Rua da Conceição N. 22 - Phone 2463

Casa de primeira ordem

Perfeita organização em serviços funerarios, no que ha de mais moderno. MATERIAL COMPLETAMENTE NOVO.

Encarrega-se de fazer enterros de todas as classes, do mais modesto ao ALTO-LUXO, como: Ataudes entalhados envernizados de metal, forrados de lindos velludos da melhor qualidade que existe; em preto, rôxo e branco.

Ataudes proprios para EMBALSAMENTOS chegados da America do Norte em madeira, METAL BRANCO e BRONZE, forrados a metal, chumbo e sêda com vidros e alças em toda extensão.

Dispõe de Eças modernas e castiçaes de metal para emprestimos.

Stock permanente de finas corôas de metal e biscuit, de todos os tamanhos, preços e qualidades sem competencia.

Dispõe de automovel de LUXO além de dois outros para cada classe.

TUDO NOVO E DO QUE HA DE MAIS MODERNO
PREÇOS SEM COMPETENCIAS
ABRE-SE A QUALQUER HORA DA NOITE

Pequenos annuncios

PARA ELIMINAR A PRISÃO DE VENTRE e regularisar a funcção intestinal, desintoxicar o organismo e estar livre das graves perturbações que coexistem com a prisão de ventre, devem usar as PASTILHAS VEGETAL CATHEDRAL, de acção branda e completamente inoffensivas. No Deposito Cathedral á Rua do Rangel, 122 e nas pharmacias e drogarias. — Telephone 6883.

QUER COMPRAR BARATO? — Tintas, pincéis, oleo de linhaça, chapas futuristas, carrinhos para chapear, e outros artigos pertencentes á arte de pintura, só na casa Silva Gayo, Rua das Laranjeiras n.º 35.

SURPRESA — Mande nome, — data do nascimento — estado civil — e profissão 1.500 réis em selos para resposta. Receberá para o seu interesse proprio conselhos uteis que o tornará feliz. Prof. Lourame — Rua Vidal de Negreiros, 77 — CAMPINA GRANDE.

VENDE-SE uma machina de costurar chapéos para senhoras, marca Singer, quasi nova. Ponto Anita. Tratar á Rua da Concordia, 407.

VACCARIA — Vende-se uma com 15 vaccas raciadas e bôas leiteiras, 3 garrotas, 1 touro, 4 bezerros e 6 bezerras. O sitio é grande e tem grandes baixas de capim e bôa casa de vivenda. Aluguel: 100$000 mil réis. Vêr para crêr. A tratar: Avenida Beberibe 4172. Recife. O motivo da venda é o dono ter outros negocios a tratar. Tambem se vende para retirar.

XAROPE DE ALHO DO MATTO E URUCU' SIMPLES E CREOSOTADO — Maravilhoso nas tosses, resfriamentos, dôres de garganta e pulmões, gripes e constipações rebeldes. Drogaria e Pharmacia Americana. D. Cicero D. Dinis.

Companhias Francezas de Navegação

CHARGEURS REUNIS
STE' GLE T. MARITIMES A' VAPEUR

CHARGEURS REUNIS

PARA O RIO DA PRATA

O paquete AURIGNY espera do em 4 de Setembro sahirá após indispensavel demora p/ Bahia, Rio de Janeiro, Santos Montevidéo e B. Ayres.

Excellentes accommodações para passageiros.

Para BUENOS AYRES e escala: JAMAIQUE — 8 de Outubro

PARA A EUROPA

O paquete LAPARI esperado em 21 de Setembro, sahirá após indispensavel demora p/Dakar, Casablanca, Lisbôa (eventual), Bordeaux, Havre, Dunkerque. Dispõe de praça p/embarques e optimos logares para passageiros.

Para DUNKERQUE e escalas
FORMOSE — 20 Outubro
KERGUELEN — 22 Novembro
FORMOSE — 31 Dezembro

TRANSPORTS MARITIMES
ESCALAS EVENTUAES
MENDOZA, para Marselha/Genova e escalas — Em 12 de Setembro

Para informações s/fretes e passagens com os Agentes:

LEAO & Cia.

RUA BARAO DO TRIUMPHO N.º 51 FONE N.º 9146

LLOYD NACIONAL S.A.

AVENIDA ALFREDO LISBOA N. 10 — Phones: Secção de Fretes n. 9297 — Informação n. 9216

VAPORES PARA O SUL

ARARANGUA' — Esperado de CABEDELLO no dia 12 de Agosto, sahirá no mesmo dia para: MCEIO', BAHIA, VICTORIA, RIO, SANTOS, RIO GRANDE, PELOTAS e PORTO ALEGRE.

ITAPUCA — Esperado dos portos do norte no dia 22, sahirá no dia 24 para: MACEIO', RIO, SANTOS, RIO GRANDE, PELOTAS e PORTO ALEGRE.

ARATIMBO' — Esperado de CABEDELLO no dia 26, sahirá no mesmo dia para: MACEIO', BAHIA, VICTORIA, RIO, SANTOS, RIO GRANDE, PELOTAS e PORTO ALEGRE.

ARATAIA — Esperado dos portos do norte no dia 30 sahirá no dia 1 de Setembro, para: MACEIO', BAHIA, RIO e SANTOS.

VAPORES PARA O NORTE

ARATIMBO' — Esperado dos portos do sul no dia 24, sahirá no mesmo dia para: CABEDELLO.

ITAPUCA — Esperado do sul no dia 19 sahirá no mesmo dia, para NATAL.

AGENTE — ULYSSES F. CORREIA TEL. COSTEIRA

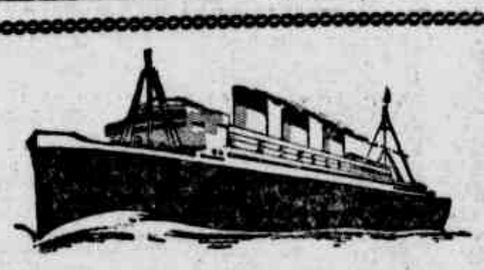

HAMBURG-SUEDAMERIKANISCHE

DAMPFSCHIFFFAHRTS-GESELLSCHAFT

(Companhia Hamburgueza Sul-Americana)

SERVIÇO REGULAR DE PAQUETES:
CAP NORTE chegará 2.ª feira-noite!

PARA O SUL:		PARA A EUROPA	
"General S. Martin"	22. 8	"General S. Martin"	20. 9
"Monte Sarmiento"	25. 9	"Cap Norte"	31 10
"At." Delfino"	30.10	"Ant." Delfino"	28 11
"General Osorio"	20.10	"General Osorio"	19 12
"Cap Norte"	11.12	"Cap Norte"	9. 1
"Ant." Delfino"	8. 1		

SERVIÇO REGULAR DE CARGUEIROS:

CHEGADAS DE HAMBURGO		SAHIDAS PARA HAMBURGO	
"Hohenstein"	15.8	"Natal"	26.8
"Maceió"	5.9	"Hohenstein"	15.9
"João Pessôa"	26.9	"Maceió"	30.9

Mais informações com os Agentes:

HERM. STOLTZ & C.º

AV. MARQUEZ DE OLINDA, 35 — PHONE 9013

ARTHRITISMO-GOTA-RHEUMATISMO

LYCETOL

GRANULADO DE GIFFONI - O MELHOR DISSOLVENTE DO ACIDO URICO

FRANCISCO GIFFONI & CIA. - RUA 7 DE MARÇO, 17 - RIO

CASA PÉROLA

ANTONIO SANTOS

LARANJEIRAS, 36

Compra-se ouro, prata, platina e pedras preciosas. Ouro de 9$000 até 17$000 a gramma. Executa-se qualquer trabalho em ouro, prata e platina.

CONCERTOS DE RELOGIOS garantidos por um anno. LARANJEIRAS, 36.

EM 11 HORAS PARA **RIO DE JANEIRO** OU **BELEM**

(nas sextas feiras)		(nos domingos)
FECHAMENTO DAS MALAS	DESTINO	SAHIDAS
5.ª FEIRA — As 17 horas.	Para o SUL	6.ª FEIRA — As 5 horas.
SABBADO — As 17 horas.	Para o NORTE	DOMINGO — As 5 horas
5.ª FEIRA — As 17 horas.	Para a EUROPA	6.ª FEIRA — As 5 horas.

SYNDICATO CONDOR Ltda.

Agentes. HERM. STOLTZ & Co.

Av. Marquez de Olinda, 35 --- Phone 9013

COMPANHIA CARBONIFERA RIO-GRANDENSE

SERVIÇO RAPIDO E REGULAR DE CARGA

PARA O SUL

MACEIO'

Amanhecerá a 23, sahirá a 25 para os portos de: RIO, SANTOS, RIO GRANDE e PORTO ALEGRE.

TAQUY

Amanhecerá a 30, sahirá a 1 de Setembro para os portos de: RIO, SANTOS, RIO GRANDE, PELOTAS e PORTO ALEGRE.

PARA O NORTE

CAXIAS

Amanhecerá a 29, sahirá a 30 para os portos de: CABEDELLO NATAL, FORTALEZA, PARNAHYBA, VIA TUTOYA.

OLINDA

Amanhecerá no dia 12 de Setembro, sahirá no dia 13 para os portos de: CABEDELLO, NATAL, FORTALEZA, PARNAHYBA, VIA TUTOYA

AGENTES:

PINTO ALVES & CIA.

Telegs. Butiá

RUA DO BRUM N. 27 TELEPHONE 9-4-5-9

AVISOS FUNEBRES

ANNA MACHADO DA CUNHA CAVALCANTI

SETIMO DIA

Alcina Machado da Cunha Cavalcanti, dr. Antonio Machado da Cunha Cavalcanti, mulher e filhos, Cel. Alfredo Machado da Cunha Cavalcanti, dr. Abilio Machado da Cunha Cavalcanti, mulher e filhos, dr. Anselmo Machado da Cunha Cavalcanti, Antonietta C. do Rego Barros, filhos, genros, noras e netos, dr. Alberto Machado da Cunha Cavalcanti, Irmãs Franciscanas Maria Ambrosio e Margarida de Cortona (ausentes), dr. Luiz de Caldas Lins (ausente), filhos, genro, nora e netos, cel. André de Arruda Falcão, mulher e filhos, Maria Luiza Rigueira Pinto de Souza e filhos, Maria Candida de Andrade Mesquita e filhos (ausentes), convidam seus parentes e amigos para assistirem ás missas, que serão celebradas por alma de sua inesquecivel e querida irmã, cunhada e tia — NITA —, no dia 20 do corrente, ás 8 horas, na igreja do Convento de S. Francisco e na Matriz da cidade de Escada.

Antecipadamente agradecem a todos que comparecerem a este acto de religião e caridade.

AVISOS E EDITAES

COMPANHIA USINA AGUA BRANCA, S. A.

Convidamos os snrs. accionistas da CIA. USINA AGUA BRANCA, S/A a comparecerem á rua do Apollo n. 100, 1.º andar, afim de examinarem o Balanço encerrado em 31 de Maio do corrente anno, bem como o parecer da Commissão Fiscal.

A DIRECTORIA

AVISO

Communicamos aos nossos freguezes que o sr. Antonio Leal não é mais nosso cobrador desde o dia 16 de Julho de 1937.

Recife, 19 de Agosto de 1937.
COMPANHIA RADIOTELEGRAPHICA BRASILEIRA.

BOA-VIAGEM

Aluga-se, por cerca de um anno, a começar de setembro proximo, a aprazivel residencia n.º 2334 á Avenida Beira Mar.

A tratar á Rua das Florentinas ns. 213 a 229.

AO COMMERCIO

Pessôa que segue para fixar residencia no sul do paiz offerece seus serviços, podendo apresentar fiança commercial ou deposito minimo de 100:000$000 como garantia de qualquer transacção que possa interessar.

Pode ser procurado diariamente durante 15 dias a partir desta publicação, entrando em entendimento com quem possa interessar. A tratar na rua da Paz, n.º 219, em Afogados, todos os dias uteis, de 8 ás 11 e de 2 ás 5 horas, procurando I. M.

PENHORES?

Procure a casa "MOREIRA" a unica que offerece melhor offerta e cobra menor juro. Acceitam-se por conta de suas cautelas qualquer importancia. Rua das Laranjeiras n. 26.

Joaquim Moreira da Silva Junior

AGENCIA CHRYSLER

Avisa que tem em stock diversos carros Plimouth, Dodge, Desoto Chrysler, assim como os afamados e conhecidos caminhões Dodge de duas e meia e quatro e meia toneladas.

Deposito (provisoriamente): Rua da Concordia n.º 220.

Agentes exclusivos, para todo o Estado de Pernambuco:

F. CRYBARI & CIA.

Vende-se barato

Dois Bilhares Brunswick, um vapora completo (mesa, bancos, pedras, cartões). Uma divisão, diversos balcões e armações para jogo de bicho. Seis cadeiras. Uma roleta (36). Um Armario. Dois motores de pé. Um apparelho para luz solar. Diversos ferros. Dois esterilizadores, artigos estes para dentista. Tres machinas SINGER. Um bureau c/cadeira. Dois cofres sendo um pequeno (inglez). Uma prensa para copiar. Duas machinas para escrever. Uma registradora NACIONAL (grande). Um movel c/divizeres para deposito de generos alimenticios. Uma mesa pequena. Tres bancos para café. Quatro victrolas. Uma flauta. Quatro violinos, sendo um VILLAUME. Um motor electrico SINGER de 1/5 de cavallo, corrente 220. Um dynamo para automovel. Dois transformadores electricos. Dois ventiladores. Uma machina CINE-KODACK. Quatro photographicas. Um estojo para medico (cirurgico). Diversos relogios de parede e bolso. Apetrechos para barbeiro. Dominós. Uma guarnição para lavatorio. Capas de gabardine. Roupas. Smoking. Uma sorveteira, etc., etc. Todos estes artigos são usados, porem em perfeitas condições. Casa de PENHORES A "INDIANA". Rua das Laranjeiras, 26

A escola e o voto são as armas das democracias

DIARIO DE PERNAMBUCO

PERNAMBUCO — BRASIL — RECIFE — SEXTA-FEIRA, 20 DE AGOSTO DE 1937

Armando Salles espalhará escolas e respeitará o voto

"...nunca fui outra cousa, em toda a vida, senão um esforçado e genuino operario -- com os seus soffrimentos, as suas revoltas, as suas aspirações, as suas interminaveis fadigas". (Palavras do sr. Armando de Salles Oliveira, o candidato nacional, aos operarios de Juiz de Fóra)

Justo appello

Os escrivães do interior pleiteam o amparo do Estado

Gomes MARANHAO

(Para o DIARIO DE PERNAMBUCO)

Os escrivães do interior andam moles que nem elles mesmos. Faz toda vida que enviaram um memorial á Assembléa Legislativa e ao governador do Estado, contando a sua historia e até agora não viram nada de resposta. Nesse memorial elles não pediam nenhum absurdo. Pelo contrario. Lembravam apenas que não são mais feios do que os funccionarios publicos em geral. Integrados como ninguem nos mistéres da Justiça, elles só a conhecem a serviço de outrem. A prova disso é que escrivão não tem direito, nem garantia, fóra do emprego. Amanhã morra um delles, que a familia ficará no ora veja como si se tratasse de um desconhecido qualquer.

* * *

Foi para concertar semelhante situação, que um dia, já faz um bocado de mezes, a classe appellou para os poderes competentes, pleiteando nesse pedido que o Estado lhe pague ordenado em logar das custas que ora percebe. Querem assim os escrivães se tornar funccionarios publicos, de direito, porque, de facto, já o são. Consequentemente desejam ser amparados com as mesmas garantias do funccionalismo, como aposentadoria, monte-pio, etc.

Suggerem, ainda, que as vagas observadas no seu quadro sejam preenchidas com os escreventes e não com pessôas estranhas, completamente alheias ao serviço.

Vê-se assim que os escrivães não querem nada fóra de proposito. Querem somente uma situação estavel, isto é, ter, no fim de cada mez, uma verba segura que lhes garanta a subsistencia, pelo menos. O regimen de custas, principalmente em certas épocas do anno, é muito precario, ás vezes apresenta uma ridicula quota.

Portanto, seria da maior justiça que o governo levasse a sério esse pedido e quanto antes fosse em auxilio dessa gente abnegada em lidar com a Justiça na defesa dos direitos alheios.

O COMICIO DE BELLO HORIZONTE — O sr. João Carlos Machado quando pronunciava o seu discurso, ladeado pelos srs. Armando de Salles e Dario Magalhães

CRESCE, NO INTERIOR DO ESTADO O MOVIMENTO EM PROL DA CANDIDATURA NACIONAL

O eleitorado de Garanhuns vê com sympathia e enthusiasmo o nome do sr. Armando de Salles Oliveira

Vindo de Garanhuns, pelo trem do horario, encontra-se nesta capital, o sr. Fausto Souto Maior commerciante e membro do Comité pró dr. Armando de Salles, ali.

Sendo um dos batalhadores em favor da candidatura do eminente brasileiro e estando inscripto na União Democratica Brasileira, desde a sua fundação, procurámos ouvil-o, no Hotel Avenida, onde se encontra hospedado.

Perguntado pelo reporter, informou o sr. Fausto Souto Maior que elle e o sr. Luiz Pereira, haviam sido os primeiros a se manifestar ao lado do sr. Armando de Salles, tendo sido Garanhuns, a primeira cidade do interior deste Estado, a organizar o seu comité.

Accrescentou, que junto aos seus companheiros de partido, tudo tem feito para que a victoria do candidato nacional, naquelle importante municipio, seja um facto.

Está certo, o sr. Souto Maior, que grande será o contingente eleitoral que Garanhuns offerecerá ao candidato nacional, tendo nos affirmado que si a campanha for feita conforme seu desejo, a victoria será absoluta.

Concluiu o entrevistado, manifestando-nos o seu grande desejo de que fosse Garanhuns uma das cidades visitadas pelo dr. Armando de Salles, onde os seus innumeros correligionarios terão occasião de prestar-lhe as homenagens merecidas.

Acompanhado do dr. Geraldo de Andrade, visitou a séde estadual da União Democratica Brasileira, tendo constatado *de visu* o grande movimento e optima organização do "bureau" central de alistamento, ficando ainda muito sensibilizado pelas attenções que lhe foram dispensadas.

ORGANIZADOS DOIS COMITE'S EM VICTORIA

O prof. Geraldo de Andrade, do Directorio Estadual da U. D. B., recebeu o seguinte officio:

"Victoria, 18 de agosto de 1937. Illmo. sr. dr. Geraldo de Andrade — Para os devidos fins communicamos a v. s. que, nesta data, na residencia do dr. Henrique Lins, nesta cidade, foram constituidos dois comités incumbidos de pugnar pela eleição do dr. Armando de Salles Oliveira á presidencia da Republica, no pleito de 3 de janeiro proximo futuro:

1.º *Comité de Propaganda Eleitoral* — Dr. Vicente de Paula Cavalcanti, proprietario; Sebastião de Luna, commerciante; Hermenegildo Costa, commerciante; Severino de Queiroz Pedrosa, agricultor; José Cavalcanti de Araujo, agricultor; José Cavalcanti Wanderley, agricultor; José Pereira dos Santos, commerciante; dr. Henrique Lins, agricultor.

2.º *Comité de Alistamento Eleitoral* — Dr. Flavio Meirelles, Turibio de Moura e cap. João Costa.

De v. s. amigo e creado — *Henrique Lins; Antonio Mauricio*, incumbidos de serviços official dos Comités."

Um inquerito entre autoridades sobre o uso de balas "dum-dum", no conflicto de Campos

RIO, 19 (A. M.) — O vespertino "O Globo" publicou o seguinte inquerito entre autoridades, sobre o uso das balas "dum-dum", no conflicto de Campos:

"A revelação do "Globo", de que foram usadas, em Campos, balas "dum-dum", determinando a morte horrivel de varias das victimas do tragico conflicto integralista, levou-nos a realizar um inquerito entre autoridades no assumpto. Fomos ouvir, desde logo, o chefe da secção de Armas e Explosivos da policia, sr. Alencar Filho, que além de ser autoridade no caso poderia melhor falar, tambem, sobre as possibilidades da existencia da terrivel munição no Brasil. Depois de lembrar que, não se permitte, em paiz nenhum, tanto a importação como a exportação do perigoso explosivo, cujo uso, de resto, é prohibido mesmo nas guerras internacionaes, o sr. Alencar Filho nos ponderou:

— Ha, entretanto, um projectil que a substitue e cujos effeitos são tão nefastos e dolorosos como os da bala "dum-dum". E' de fabrico americano e de oito millimetros. Mas não se trata como essa de um explosivo. E' expansiva, isto é, produz enorme orificio, abre-se como uma rosa. Applica-se a fuzil Mauser, não podendo entretanto ser usada no Brasil porque os nossos fuzis são de seis millimetros.

EXISTEM BALAS "DUM-DUM" NA POLICIA CENTRAL

— Além do mais, considerou o chefe da Secção de Explosivos, é uma bala cariaxima.

Imagine que nos sairia, cada uma, por um dollar".

E, após outras referencias, s. s. nos informou que havia balas "dum-dum", na Policia Civil.

— Certamente, accentua o sr. Alencar, só mesmo nós as possuimos mas, isso, evidentemente, a titulo de curiosidade e como elemento technico para a nossa collecção, uma vez que jamais poderiamos empregal-as.

— Mas como as adquiriu a Policia?

— Era uma pergunta que forçosamente nos havia de occorrer, em face daquella curiosa revelação.

O chefe da Secção de Explosivos então nos explicou:

— Em 1935, passou por aqui, um turista estrangeiro que se destinava a Matto Grosso. Pretendia caçar onças no nosso "hinterland" e queria que lhe desemos permissão para usar balas "dum-dum". Trazia-as numa valise. E' claro que não o attendemos. O que nos cumpria era apprehendel-as. E nós o fizemos.

TERIAM SIDO USADAS, EM CAMPOS, BALAS CHANFRADAS

Completando as informações que gentilmente nos prestava, disse-nos, ainda, o sr. Alencar:

— Acredito que tenham sido usadas, em Campos, balas chanfradas, cujo effeito é semelhante á "dum-dum".

FALA O DIRETOR DO MATERIAL BELLICO

Fomos ouvir, em seguida, o general Castro Junior, director do Material Bellico, a quem está subordinado a fiscalização da importação de armamentos, munições, etc.

O director do Material Bellico promptamente nos attendeu e declarou que, de accordo com as instrucções do Ministerio da Guerra, de maio de 1928, rectificada pelo regulamento approvado por decreto n. 1.246 de 11 de dezembro do anno findo, não é permittido em todo o Brasil, a venda e ao mesmo tempo a importação de toda e qualquer munição, cujo projectil tenha uma carga explosiva que provoque o estilhaçamento do mesmo, ao penetrar no alvo, munição essa mais conhecida por "dum-dum".

Depois de falar sobre varios modelos de munição, cuja importação é vedada por apresentar solução de continuidade e ser provida de artificios ou dispositivos, visando provocar explosão, incendio, etc., o general Castro Junior explicou-nos que é muito commum no interior, cortarem a ogiva do projectil em cruz, que ao penetrar no alvo, abre como se fosse uma casca de laranja.

Terminando, o director do Material bellico disse:

— Expressamente prohibidas a importação e a venda de munição explosiva, se esta existe no Brasil, só póde ser clandestina.

UNANIMIDADE

S. PAULO, 19 (A. M.) — Por unanimidade de votos, a Assembléa approvou a inserção na acta do discurso do sr. Armando de Salles Oliveira, em Minas Geraes.

A CAMARA DOS DEPUTADOS APPROVA UNANIMEMENTE UM VOTO DE PEZAR PELOS ACONTECIMENTOS DE CAMPOS

O DEPUTADO FLUMINENSE LONTRA COSTA DECLARANDO-SE TESTEMUNHA DE VISTA DO CONFLICTO, ACCUSA OS INTEGRALISTAS COMO RESPONSAVEIS PELA CHACINA — O QUE FICARA' PROVADO NO INQUERITO

RIO, 19 (A. M.) — A sessão de hoje da Camara foi presidida pelo sr. Pedro Aleixo.

No expediente, o sr. Lontra Costa justificou o voto de pesar pelos acontecimentos de Campos. Disse que os factos offenderam os brios da sociedade. Caracterizou o integralismo como uma molestia que depaupera e degrada paulatinamente o organismo. Affirmou que as occorrencias de Campos resultaram de ridicula arrogancia dos integralistas. A indignação do povo campista contra o Sigma era transbordante.

O orador declarou que estava presente em Campos por occasião do conflicto e podia affirmar que a chacina fôra obra pura do integralismo. Adeantou que isso ficaria provado no inquerito que está sendo feito com rigoroso escrupulo. Disse tambem que nunca se filiou ao situacionismo fluminense e concluindo accentuou:

"Mas, nesta hora de apreensão para o futuro do Brasil, em face das competições partidarias, quero ser unicamente brasileiro."

Seguiu-se na tribuna o sr. Café Filho que se solidarizou com o protesto. Assignalou a differença entre os comicios democraticos e os integralistas, frizando que, emquanto o sr. Armando de Salles falava em Bello Horizonte a milhares de brasileiros, expondo as suas idéas e prestigiado pela opinião publica, o comicio integralista de Campos degenerava em conflicto. E accrescentou:

"Os candidatos democratas vão á praça publica conquistar o povo pela persuasão. O Integralismo vai á praça publica atemorizar. Mas, os campistas reagiram pois não querem ser escravos."

O orador critica as declarações do sr. Plinio Salgado e a displicencia das autoridades em face dos acontecimentos. Concluindo disse:

"Os golpes integralistas de agora não attingem somente a democracia e sim o proprio poder publico."

Falaram ainda os srs. Domingos Velasco e José Muller, em apoio ao voto do sr. Lontra Costa, que foi approvado unanimemente.

Feriu gravemente o feitor do eito

A brutal scena de sangue se desenrolou ante-hontem no municipio de Garanhuns

A propriedade "Cacimbão", districto de Baraúnas, no municipio de Garanhuns, ante-hontem á tarde teve momentos agitados devido a uma brutal scena de sangue que ali se verificou.

O delegado local enviou hontem officio á 2.ª delegacia auxiliar em que communicou o delicto, com seus pormenores.

DISPENSADO DO SERVIÇO

Vespasiano Ferreira de Barros, cognominado de "Vianna", trabalhava naquella propriedade que tem como feitor Alfredo Fragoso da Silva.

Houve, ultimamente, uma desintelligencia entre Vespasiano e Alfredo, sendo aquelle dispensado do eito.

Entretanto, o trabalhador não se resignou com essa providencia e esperou o momento propicio para a vingança.

Mais tarde num encontro com Alfredo, Vespasiano foi reclamar contra a sua exclusão, com palavras grosseiras. A discussão entre os dois degenerou em luta. Vespasiano com uma faca de ponta feriu diversas vezes o contendor, que ficou em estado grave.

FUGA

O criminoso fugiu, não conseguindo a policia, até agora, effectuar a sua prisão.

Ferido a bala

O MENOR ESTA' HOSPITALIZADO

Procedente de Rio Formoso, onde reside e foi victima de um accidente, chegou hontem á tarde, a esta capital, com destino ao Prompto Soccorro, o menor Amaro José Santiago, de 14 annos de idade. Apresentava o paciente, ferimento por arma de fogo do perneo.

O cirurgião de serviço no hospital extraiu do ferimento certa quantidade de buxa.

Amaro foi removido para o Hospital Pedro II.

Num cruzamento de bondes na rua da Imperatriz

O passageiro foi jogado fóra do carro e fracturou o craneo

Hontem, pela manhã, registrou-se na rua da Imperatriz, um grave desastre na occasião do cruzamento de dois bonds. Um passageiro que viajava num carro de segunda classe, como pingente, recebeu fortissima pancada na cabeça, caindo ao solo, sem sentidos.

Nesse estado, com a roupa ensanguentada, a victima deu entrada no Prompto Soccorro.

Examinado, apresentava o paciente extenso ferimento contuso no couro cabelludo e outro no pé esquerdo.

Submettido o accidentado a exame, constatou o cirurgião a existencia de fractura da base do craneo.

A' noite o doente estava em coma.

Na 2.ª delegacia, que registrou a occorrencia, esteve Jovina, domestica, residente á rua Tobias Barreto e prestou esclarecimentos a respeito do accidentado que é seu irmão e se chama José Nunes Cavalcanti.

Explosão de bomba

O PHOTOGRAPHO ESPACELOU A MÃO

A's 16 horas de hontem, chegou ao Prompto Soccorro, Francisco Dionysio de Assis, photographo, residente em Victoria. Soffrera esse artista uma explosão de bomba do que resultou sair com esmagamento da mão esquerda.

O medico de serviço submetteu o accidentado immediatamente á necessaria operação.

Francisco Dionysio teve a mão esquerda amputada e se encontra internado no P. S.

Uma prova mal succedida

CAIU DO CAVALLO E FRACTUROU O BRAÇO

Encontrava-se já ha alguns dias em casa de uma tia, na avenida Caxangá, o menor Wilson de Barros Cavalcanti, de 10 annos, residente em Victoria.

Hontem, á tarde, Wilson que se julgava bom cavalleiro, entendeu de mostrar suas habilidades de equitação. Foi infeliz por que o animal que cavalgava, no decorrer da prova jogou-o ao solo e o menor fracturou o braço esquerdo.

O accidentado recebeu soccorro ministrado pela Assistencia.

Atropelamento na Encruzilhada

EM CONSEQUENCIA UM MENOR FOI FERIDO NO PE'

Josias Xavier da Cunha, de 16 annos, residente na rua da Mangaba, em Campo Grande, hontem, pela manhã, na Encruzilhada, foi victima de um desastre de bond.

O carro da tabella n. 132, guiado pelo motorneiro n. 629, alcançou-o e feriu-o no pé esquerdo.

O motorneiro conseguiu fugir, tendo sido a victima removida para o commissariado do districto e de lá transportada para o Prompto Soccorro.

O doente desappareceu do hospital

Em julho ultimo, victima de um accidente de bond na Magdalena, ao sair do collegio, deu entrada no Prompto Soccorro, o menor Helio Correia de Araujo, residente á rua Carlos Gomes.

O paciente submettido a uma operação soffreu amputação da perna e desde então se encontrava recolhido ao P. S., em tratamento.

Hontem, á tarde, após uma visita que lhe fez o seu genitor, nesse nosocomio, Helio desappareceu da enfermaria.

Por toda parte do hospital foi o doente procurado. Acredita-se que o menino tenha sido retirado clandestinamente do hospital.

Irregularidades no trafego de bonito

OS PASSAGEIROS DA LINHA DE VARZEA PREJUDICADOS

Os passageiros da linha de Varzea hontem, ás 11 horas, viram-se por mais de 50 minutos privados de transporte para a cidade e vice versa.

Um desarranjo na linha em Caxangá, occasionou esse contratempo. Ultimamente repetem-se todos os dias factos dessa natureza. Ora são atrazos de horarios, ora desastres, tudo com grande prejuizo para os passageiros.

No Pina, então, já não se commenta mais. Os moradores dali não tem mais certeza de chegar á hora certa em seus empregos.

Raro é o dia que não se espera 20 e 30 minutos, no terminal, por um bond, exposto ás inclemencias do inverno, desabrigado completamente, conforme aconteceu hontem em Caxangá.

TODA CREANÇA DEVE LER O SEU JORNAL

O GURY

Supplemento infantil do DIARIO DE PERNAMBUCO, ás quartas-feiras

Furtados varios animaes no engenho "Gallo" em Agua Preta

UM DOS LADRÕES FOI CAPTURADO EM CANHOTINHO

As autoridades de Agua Preta vinham no encalço de uns ladrões de cavallos ha dias, devido a um furto de animaes que ali se verificou. A policia das cidades mais proximas receberam aviso a respeito.

A' semana finda dizia-se em Canhotinho que os malfeitores se achavam nesse municipio, pois foi apprehendido um dos animaes furtados.

Encetada diligencia, foi, afinal, preso, o individuo Manoel Luiz da Silva, como suspeito.

O preso confessou na delegacia de Agua Preta, para onde foi conduzido, que faria os furtos em companhia de José Ferreira e Benedicto Manoel. Vendiam os animaes aos moradores das propriedades proximas. O lucro era dividido equitativamente.

A ultima "colheita" foi no engenho "Gallo", de propriedade do sr. Nelson Soares Brandão, de quem furtaram 4 cavallos de sella.

O inquerito aberto em torno do facto prosegue e alguns soldados se acham no encalço dos demais componentes da quadrilha.

E' desesperador o estado de Guarda civil 280

VICTIMA DE UM SOLDADO DA BRIGADA

No P. S. acha-se internado ha dias, o guarda-civil n. 280, victima de um tiro disparado por um soldado da Brigada na rua das Trincheiras.

O militar ao ser observado pelo guarda, por se encontrar em mangas de camisa, conversando com uma mundana, irritou-se, travando-se forte discussão.

Nesse momento chegam outros soldados do 3.º Batalhão. Houve confusão e ouviu-se um disparo. O guarda 280 caiu gravemente ferido.

A principio a victima apresentou melhoras. Mas hontem o seu estado era desesperador.

FACTOS DIVERSOS

ARROMBADA UMA RESIDENCIA EM AGUA PRETA

Francisco Mathias e Antonio Mathias arrombaram, nesses ultimos dias, a casa do sr. Waldemar Lessa, em Agua Preta, e furtaram varios objectos.

Os larapios estiveram ainda no gallinheiro, onde fizeram bôa "colheita".

A policia local tomou conhecimento do occorrido.

A REUNIÃO DE HONTEM DA "CASA DO ESTUDANTE"

Empossada a nova directoria do Centro Cultural Martins Junior — A conferencia do professor Soriano Netto

Flagrante da sessão de hontem no Centro Cultural Martins Junior quando falava o professor Soriano Netto

Realizou-se hontem, ás 16 horas, na Casa do Estudante, a posse da nova directoria do Centro Cultural Martins Junior. A sessão foi presidida pelo professor J. J. de Almeida, director da Faculdade de Direito.

Discursaram nessa occasião, além do presidente eleito, academico Inaldo Theodoro da Silva, os bacharelandos Rodrigues de Miranda, Emilio Farias e Everardo Guerra, director do Departamento de Cultura da Bandeira Democratica Universitaria. Este ultimo orador elogiou a iniciativa da reorganização daquelle Centro e frisou o sentido liberal da obra de Martins Junior, concitando os estudantes a imitarem o exemplo de seu patrono.

Em seguida, o presidente da sessão concedeu a palavra ao professor Soriano Netto, cathedratico de Direito Civil da Faculdade, que realizou a sua conferencia sobre "A mocidade academica e a democracia". A' esta não estiveram presentes numerosos estudantes.

A NOVA DIRECTORIA DO CENTRO CULTURAL MARTINS JUNIOR

A directoria desse Centro, hontem empossada, está assim constituida: — presidente, Inaldo Theodoro da Silva; secretario, Dylermando Raposo; orador, Rodrigues de Miranda; thesoureiro, Perminio Asfora; bibliothecario, Giovani Cavalcanti. Commissão fiscal: Helio Pina, U. A. Netto de Sá e Haroldo Mello.

Derramou um bule de café quente contra a enteada

Abandonada pelo esposo, a mulher procurou refugio na casa paterna — Mas a madrasta perseguia-a de toda fórma

Noivos, vieram a se casar o individuo José Carneiro, servente de pedreiro, e Judith da Silva Barros, de 20 annos, filha de José da Hora Barros.

Dois mezes depois do casamento, Judith convenceu-se de que tinha dado um passo em falso tal os máos tratos que lhe infringia o esposo.

Comtudo ia supportando essa situação na esperança de melhores dias.

DESEJOSO QUE A ESPOSA O ABANDONASSE

O servente de pedreiro que não estava á altura de assumir a responsabilidade de chefe de familia, tudo fez para que a esposa o abandonasse.

Certo dia, vendo que Judith se mantinha no lar, José Carneiro tomou a resolução de descartar-se da esposa e jogou-a na casa do sogro.

Isto se verificou em abril ultimo e desde então Judith não mais o avistou.

O seu martirio nesse momento augmentou consideravelmente.

PERVERSA MADRASTA

A sua madrasta Adelia Barros, de genio máo, não recebeu bem a filha do seu marido.

Começou então para a desditosa Judith nova serie de attribulações.

Adelia Barros, madrasta criminosa

Adelia não permittia a sua presença em casa e induziu-a á prostituição.

Judith que está actualmente em adiantado estado de gravidez, tem pedido á madrasta que a tolere em casa até a sua delivrance quando deverá empregar-se.

A perseguição de Adelia á sua infeliz enteada hontem á noite revestiu-se de uma novo aspecto.

Num requinte de perversidade a madrasta após insultar a enteada jogou contra a mesma um bule cheio de café quente.

REQUINTE DE CRUELDADE

Em seguida a perversa mulher avançou contra a sua victima que se contorcia no chão e com as unhas esfolou as queimaduras que o liquido quente acabava de fazer em Judith. Esta, quasi sem sentidos, não pode defender-se das garras de Adelia, sendo preciso o auxilio de algumas pessoas.

A criminosa aproveitou a confusão do momento e fugiu sendo presa algum tempo depois e apresentada ao commissariado do Espinheiro.

Esse facto verificou-se á rua Prudente de Moraes n. 13, em Campo Alegre.

O pae de Judith se chama José da Hora.

A victima está recolhida ao hospital de Santo Amaro.